

La Lettre de Vaisakh



HAMSA ŠIVA SOHAM



Cancer 2015 Kataka

Lettre numéro 3 / Cycle 29 – 21 juin au 22 juillet 2015

Le World Teacher Trust - Global



Invocation

Puisse la Lumière en moi être la Lumière devant moi
Que je puisse apprendre à la voir en tous.
Puisse le son que je prononce révéler la lumière en moi
Que je puisse l'écouter tandis que les autres parlent.

Puisse le silence être présent en moi et autour de moi,
Le silence que nous rompons à chaque instant,
Puisse-t-il combler l'obscurité du bruit que nous faisons
Et le convertir en la Lumière de notre arrière-plan.

Que la vertu soit la force de mon intelligence,
Que je puisse atteindre la réalisation,
Que mon dessein s'inscrive dans le dessein de notre terre,
Que mon plan soit un épitomé du Plan Divin.

Puissions-nous dire le Silence sans le rompre.
Puissions-nous vivre dans la conscience de l'arrière-plan.
Puissions-nous exprimer la lumière sous forme de joie.
Puissions nous être dignes de trouver une place au sein du
Royaume Eternel OM.

Maître E.K



Lettre numéro 3 / cycle 29 – 21 juin au 22 juillet 2015 – ☪

Table des Matieres

Invocation du Maître E.K.	2
Prière de l'Année	4
Message pour le mois du Cancer ☪	5
Message de l'enseignant	7
Le Seigneur Krishna : Gita Upanishad	8
Le Seigneur Maitreya	10
Le Maître Morya – Maruvu Maharshi	11
Le Maître Koot Houmi – Devapi Maharshi	12
Message du Maître E.K.	14
Les Enseignements de la Sagesse de Vidura	15
Les Paroles de Shirdi Sai	16
Sri Ramakrishna	17
HPB	18
La Prière de l'Homme Profane	20
Le Discipulat/Méditations Occultes/Kapila/ Les Feuilles de l'Ashram	21
L'Amour/ Le Silence	27
La Vache	29
Invocations de la Flamme Violette	30
De la Plume de l'Enseignant	31
Agni	32
Vishnu Purana	36
La Science de l'Homme	38
Paracelse - Santé et Guérison	42
La Section des Enfants et des Jeunes	44
Histoire pour les Jeunes	45
Fenêtre pour le Service Mondial	47
Image du Mois	49
Revue de livres	50
Jours astrologiques importants	51
La Grande Invocation	52

Le Dr Sri K. Parvathi Kumar est le Président du « World Teacher Trust » et le Fondateur de la « Lettre de Vaisakh ». Les Enseignements donnés au nom des Maîtres sont tous des pensées-semence exprimées par eux. Ils sont élaborés et décrits par le Dr Sri K. Parvathi Kumar pour faciliter la compréhension de la moyenne des membres du groupe.

La « Lettre de Vaisakh » en allemand (imprimée) ; wtt@kulapati.de En espagnol (WTT Argentine) : wtt@wttargentina.org (WTT Espagne) : wtt-es@wanadoo.es

Contactez, s.v.p. **Le World Teacher Trust Global** La Lettre de Vaisakh, Büelstrasse 17, CH-6052 Hergiswil, Suisse E-mail : info@worldteachertrust.org Website : www.worldteachertrust.org

Prière de l'Année 2015/2016

**WASH KARMA IN SPACE.
ON THE DEEP BLUE SLATE PAINT EVER-ELEVATING COLOURS,
EVER AT THE FEET OF THE MASTER
IN THE VAISAKHA VALLEY.**

*LAVEZ LE KARMA DANS L'ESPACE.
SUR L'ARDOISE D'UN BLEU PROFOND
PEIGNEZ DES COULEURS QUI ÉLÈVENT SANS CESSÉ,
TOUJOURS AUX PIEDS DU MAÎTRE
DANS LA VALLÉE DE VAISAKHA.*

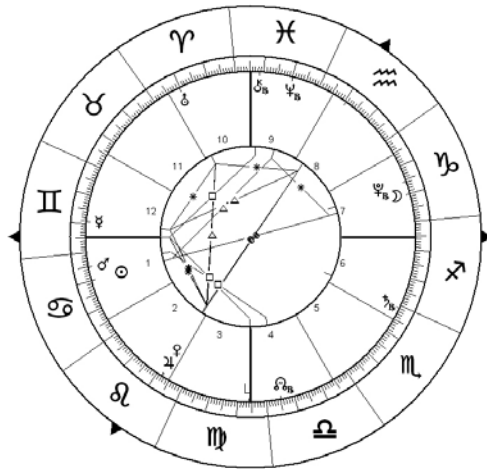

Pleine Lune du Cancer, 2 juillet 2015, 04h19 (GMT+2)



Message du Mois du Cancer

L'entrée des âmes dans la forme est marquée et célébrée dans le second quart de l'année, qui commence à partir du Cancer. Le premier quart de l'année consiste en trois mois ou 90 jours et est celui de la descente de l'âme dans les royaumes de la dualité. Avec le début du Cancer, cela entoure les âmes de formes et cette activité est continuée jusqu'à la fin du deuxième quart culminant en Scorpion. Le deuxième quart est composé du Cancer, du Lion et de la Vierge-Scorpion. Selon la compréhension occulte, la Vierge et le Scorpion constitue un seul mois et la Balance n'est qu'un détour dans le plan séparant la Vierge et le Scorpion. Le zodiaque originel de 10 signes est différent du zodiaque populaire de 12 signes solaires. La formation de la Balance n'est qu'une déviation du plan. Cela s'arrêtera finalement au fil du temps, pour reformer un zodiaque parfait de 10 signes solaires.

A partir du Cancer, l'âme acquière des corps (subtils et denses) et en Lion, elle développe la conscience de soi, et en Vierge-Scorpion, elle développe l'intellect nécessaire pour entrer en relation avec le monde. La descente de l'âme dans les formes doit être consciemment notée et expérimentée de sorte que l'âme ne souffre pas du conditionnement de la forme. La forme étant le produit de la matière (subtile et dense), elle a la tendance inhérente de conditionner l'esprit. L'âme étant essentiellement le véhicule de l'esprit et de la lumière, à moins qu'elle ne s'en rappelle, elle se laisse conditionner par la forme.

« Que je suis une âme » et « Que j'ai un corps », on ne s'en souvient généralement pas. L'âme perd son identité tandis que la forme acquière une identité. La reconnaissance de l'âme est remplacée par la reconnaissance de la forme. C'est seulement par la forme que l'identité est déterminée alors qu'elle n'est qu'un masque de l'original, une façade de l'original. Pour éviter ce danger de perdre sa propre identité, on recom-

mande aux âmes de se relier à ces âmes supérieures qui se souviennent de leur identité originelle. Ils sont des âmes dans une forme humaine qui fonctionnent comme des âmes et non comme des personnalités. De telles âmes sont des guides pour les âmes dans la forme. Il est recommandé de s'associer avec eux pour regagner son identité originelle. Pour cette raison, le mois du Cancer est dédié à ces guides, que l'on appelle les enseignants, les maîtres de sagesse. S'associer avec un maître de sagesse devrait nous permettre de regagner notre identité originelle tandis que la forme et la personnalité sont gardées comme une facilité.

La lune, le seigneur du Cancer, nous rappelle l'état de l'âme réfléchie dans la forme, tandis que l'âme est au-delà du reflet. Dans le monde des reflets, tout a tendance à être toujours flottant et changeant. Lorsqu'on se tient fermement à cette vérité, le monde des reflets devient un monde de Joie. Puisse cela être ainsi pour le disciple !

Message de l'Enseignant

La Clé Pour Enoncer



Une corde est mise aux naseaux du taureau et il est utilisé soit pour cultiver, soit pour tirer un chariot. L'homme s'attelle lui-même, par son voile. Par la parole, il ne se crée pas seulement des facilités pour vivre, mais également une limitation. Le verbe que l'homme énonce l'attache à son environnement jusqu'à ce qu'il sache comment s'harmoniser avec le Verbe, le Verbe de Dieu. Le verbe de Dieu est un flux ne limite pas Dieu. L'homme doit apprendre à laisser le verbe couler sans être limité par lui. L'impersonnalité est la clé de l'expression. Tant que la Loi du verbe est connue, et donc énoncée, l'homme expérimente la béatitude tandis que le verbe s'écoule de lui. Jupiter, l'enseignant, connaît la clé du verbe. Suivez l'enseignant qui détient cette clé.



Gîtâ-Upanishad *Le Seigneur Krishna*

Abhyasa et Vairagya

"SRI-BHAGAVAN UVACA
ASAMSAYAM MAHA-BAHO MANO DURNIGRAHAM CALAM
ABHYASENA TU KAUNTEYA VAIRAGYENA CA GRHYATE" (6/35).

"LE SEIGNEUR KRISHNA DIT A ARJUNA « SANS AUCUNS DOUTES, LE MENTAL EST TOUJOURS EN MOUVEMENT ET DIFFICILE À CONTRÔLER. MAIS IL PEUT ÊTRE CONTRÔLÉ PAR LA PRATIQUE, LA PATIENCE ET L'ABSENCE DE PASSION " (6/35).

La pratique d'observer ses propres pensées et d'être le témoin est bien souvent perturbée et même détruite dû à l'impact d'événements extérieurs. Dans la vie objective, le mental s'associe avec les personnalités et avec les événements de la dualité et a tendance à être instable. D'une part, on tente d'être stable en étant témoin à l'intérieur, tandis que l'instabilité s'introduit à travers l'impact extérieur. Pour cette raison, le Seigneur suggère fortement l'attitude du détachement (Vairagya).

Le Seigneur parle d'Abhyasa pour la pratique interne et de Vairagya pour le détachement externe. Le détachement demande une compréhension du monde extérieur ; Le monde extérieur change perpétuellement et aucune chose n'existe de façon permanente dans sa forme et dans sa qualité. Au lieu de voir les qualités d'une personne et son comportement et de voir le monde en perpétuel changement, l'on devrait voir le jeu sur l'arrière plan de l'âme. Lorsque l'on regarde l'âme, qui est l'arrière plan de toute activité de la nature et des gens, l'on se détache progressivement du monde et l'on s'associe avec l'âme. L'âme est stable, une

lumière toujours brillante, tandis que la qualité des formes qui flottent au dessus, représentent l'imaginaire. Lorsque l'étudiant est capable de distinguer l'impermanent, le moment transitoire du permanent, l'arrière plan stable et éternel, l'étudiant n'est pas affecté par le monde. Il passe progressivement au fait d'être 'avec le monde' mais pas 'dans le monde'. Il est libre de son impact. La pratique consistant à distinguer le 'permanent' de 'l'impermanent' nous mène vers le vrai détachement qui est appelé Vairagya.

Le 35ème sloka a des conséquences importantes. Il parle de pratiquer régulièrement la contemplation intérieure (Abhyasa) et en même temps, parle d'une attitude détachée(Vairagya) envers la dimension transitoire de la nature et des êtres.

Abhyasa et Vairagya ne sont que les deux ailes de l'âme qui permettent de transcender la personnalité.



La Constellation du Cancer



Le Seigneur Maitreya

Faites attention au Mirage

Lorsque le service est volontaire et dénué de tout mirage, il purifie le serviteur. Un nouveau rayonnement et magnétisme fonctionnent graduellement à travers lui. Lorsque l'on sert, le mental développe le mirage correspondant. Il essaie de personnaliser le service et de s'arroger les bénéfices du service. Pour éliminer un tel mirage, il est utile de s'orienter vers l'enseignant qui démontre l'impersonnalité dans sa vie. Un modèle est toujours utile pour s'aligner à la Loi.

L'indifférence vis-à-vis de l'enseignant ouvre des portes à l'entrée inconsciente de mirage en soi-même. Nous voyons beaucoup d'aspirants bien intentionnés qui s'effondrent à cause du mirage du service. On ne peut négliger de prier régulièrement et d'étudier régulièrement les enseignements. Le carbone essaie toujours de s'agglutiner autour de la mèche de la lampe qui brûle. A moins que nous ne soyons attentifs à éliminer ce carbone, il éteint progressivement la lampe. La prière quotidienne et l'étude de l'enseignement d'un Maître sont essentielles même pour un disciple avancé. L'ignorance peut s'installer, lorsque le disciple n'est pas vigilant. L'autosatisfaction est dangereuse.

Maître Morya
- *Maruvu Maharshi* -

La Musique de la Nature



La vénération du feu doit être plus profonde que d'ordinaire. Les flammes du feu purifient l'environnement. Peu nombreux sont ceux qui peuvent observer la danse céleste des flammes ardentes. Bénis soient ceux qui peuvent écouter la musique des flammes et observer leur danse. Les gens sont uniquement orientés vers les sons brulants mais non vers la musique et la danse des flammes.

Dans les temps anciens, des groupes chantaient et dansaient autour des flammes comme un rituel. Leur danse était en harmonie avec le mouvement des flammes et leur musique était en accord avec leurs mouvements de danse. Jouer des instruments en harmonie avec les flammes dansantes était l'art des anciens.

Nous pouvons aussi faire l'expérience d'une musique et une danse semblables lorsqu'il pleut ou lorsque l'on est près d'une chute d'eau. Le passage de la brise dans les vallées et les forêts a aussi sa musique correspondante. La nature tout autour est emplie de musique. La musique est différente à différents moments de la journée et aux différentes phases de la Lune et différentes saisons. L'homme a perdu la capacité d'écouter cette musique. Il a créé sa propre musique qui n'est pas en accord avec la nature et en souffre. L'âme vit et prospère par la musique. Mais l'homme moderne prospère juste par l'acharnement au travail.



Maître Koot Hoomi
- *Devâpi Maharshi* -

Le Service de nourrir

Nourrir avec amour était la compréhension originelle. Les repas sont devenus multiples mais l'amour a disparu. Les gens se nourrissent avec un mental préoccupé. Leur attitude face à la nourriture relève d'une routine, alors que c'est un acte de nourrir avec amour. Seuls les hommes de sagesse savent comment nourrir avec amour. Tout ce qu'ils servent, ils le servent avec amour, que ce soit une tasse de café ou une assiette de nourriture. Avec la multiplication des centres de fast-food et des centres de self-services, il n'y a plus de service d'amour. De servir avec amour est un acte noble. Pour des raisons commerciales, les serveurs sont remplacés par le self-service. Ceux qui se servent eux-mêmes, sont passés à côté de l'important tandis qu'ils nourrissent le corps. Ils ne nourrissent pas avec amour les intelligences du corps. Nourrir ainsi ne diffère pas de remplir l'estomac.

Les anciens connaissaient la beauté de nourrir le corps. Ils créaient l'ambiance de sérénité adéquate. Ils avaient le temps de faire des arrangements élaborés pour le service de la nourriture. Ils avaient l'habitude de décorer les lieux des repas, avec des fleurs et des parfums. Ils se rassemblaient en cercle et nourrissaient leur corps plus comme une célébration que comme un acte mécanique. Ils remerciaient avant et après chaque repas. Leurs remerciements étaient invariablement des louages à Dieu. Il y a une richesse dans notre attitude face à la nourriture. La richesse de la nourriture n'est pas significative, cette attitude est tout à fait significative.

Il est déplorable que même des mères instruites ne donnent pas le sein à

leurs enfants avec une attitude d'amour et dans une ambiance tranquille. Avec un mental agité, elles nourrissent leurs enfants. Via le lait, la préoccupation s'introduit dans ces enfants et ils deviennent des enfants hyperactifs pour le reste de leur vie.

L'humanité recherche à tout prix la paix et la tranquillité, mais chaque fois que les hommes se nourrissent, ils agissent en sens contraire.



Message du Maître E.K.

Le Véritable Service

Le mirage du service n'est pas un service. Le service fait avec des attentes n'est pas non plus un service. Servir pour gagner la reconnaissance, l'importance et pour acquérir le pouvoir sur ses semblables n'est pas le service. Servir sans attentes et avec l'intention que l'environnement en bénéficie est le véritable service qui permet d'atteindre un état yogique, ce qui signifie un état de stabilité.

Vidura

Enseignements de Sagesse



Le Dharma (la Loi)
Devrait être exécutée immédiatement.
Il ne faudrait pas reporter
Une action dharmique.
Ce n'est pas le Dharma (Adharma)
D'exploiter les êtres de nature tendre.
Une telle exploitation réduit progressivement
La richesse de l'exploitant.
La protection des doux
Ouvre la porte à la fortune
Pour des générations.



Paroles de Shirdi Sai

La Priorité

Faites un effort pour acquérir la compassion du Seigneur, au lieu d'acquérir la réputation dans le monde. Gagnez la reconnaissance du Seigneur, au lieu de la reconnaissance sociale. La reconnaissance sociale est comme l'eau dans les nuages.

Message de Sri Ramakrishna

L'Apparence de Dieu



Dieu ne peut jamais apparaître
Là où il y a la honte,
La haine ou
La peur !



La Doctrine Secrète

Les Ancêtres de la Magie

La magie est entièrement confinée à l'application et à l'imitation des lois et des travaux de la Nature.

L'on doit se tailler une vie de confinement pour appliquer sur soi-même les lois de la Nature et imiter les travaux de la Nature. L'imitation de la Nature en relation à son travail est appelée le rituel. Lorsque les rituels sont suivis en accord avec le rituel arrivant dans la Nature, l'on génère le pouvoir nécessaire pour manifester de l'invisible au visible. Les rituels sont conçus sur la base du mouvement des planètes et également, sur la base du mouvement de la lune et du soleil dans le zodiaque. La Nature émerge de l'invisibilité à la visibilité selon un rythme. La semence se transforme en un germe, et le germe en une plante et en un arbre, et l'arbre fleurit et porte des fruits ; ceci doit être observé attentivement, afin de réaliser les secrets de la semence, dans laquelle le plan entier de l'arbre existe, de façon invisible. La semence de l'arbre a son plan invisible en elle-même, comme un potentiel. Ainsi est l'Arbre de Vie qui est prescrit dans de nombreuses théologies. Les théologies parlent également de l'œuf Cosmique du quel l'Arbre de Vie émerge. L'homme tel qu'il est n'est pas apte pour connaître les Lois de la Nature ou les secrets de son travail. A moins que l'on adopte soi-même certains confinements et raffinements, et à moins que l'on adopte les disciplines rigoureuses et les mesures d'austérité, l'on ne peut acquérir le potentiel qui réside en nous pour expérimenter le mystère. L'exemple populaire de la chenille qui se retire dans un cocon est une bonne référence. Elle se confine elle-même et se soumet aux modifications nécessaires. L'homme doit

également se soumettre lui-même aux processus nécessaires par le biais du confinement. A moins que l'on s'affine soi-même, l'on n'est pas équipé pour expérimenter les Lois de la Nature.

Dans les temples magiques des temps anciens et dans les grottes mystérieuses, des cérémonies étaient réalisées par des néophytes très ardents, selon une discipline ordonnée afin de « naître à nouveau ».

De tels temples magiques étaient les temples-grottes en Orient et les pyramides en Egypte et au Mexique.

La magie n'est pas une réalité pour ceux qui ne s'imposent pas à eux mêmes aux processus de transformation nécessaire. L'on doit être « traité par la nature » pour connaître les lois cachées de la Nature. L'on doit s'imposer à soi-même la discipline déterminée, adopter les consécrationes et les confinements nécessaires. Alors, la Nature en nous est « traitée ». Alors, celui qui est traité par la nature, trouvera les lois cachées de la Nature. L'imitation de ces lois permet la manifestation de la magie. Ceci doit être compris.

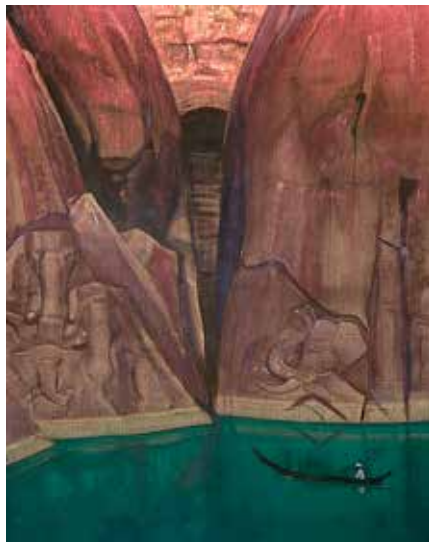

Nicholas Roerich: Ashram



Prière de l'Homme Profane

Les associations autour de nous changent
Alors que nous avançons dans la vie.
Nous acceptons.
Elles changent en une fois à l'heure de la mort.
Nous ne pouvons pas accepter.
Pourquoi ?
Peut-être ne réalisons-nous pas
Que la mort aussi est un changement,
Mais non une fin !
Nous prions pour réaliser ce changement.

Le Discipulat

Les Quatre Avenues de Kali

Pensez à la colonne vertébrale et au système cérébral. Ne pensez pas que les centres éthériques existent à l'avant du corps. Ils existent dans la colonne vertébrale qui est à l'arrière du corps. Par exemple, si l'on pense au plexus solaire, l'on pense au nombril, ce qui n'est pas correct. L'on devrait penser au centre correspondant dans la colonne. De même, lorsque l'on pense au centre de la gorge, l'on pense à la gorge en tant que telle, mais l'on devrait penser au centre de la colonne qui y est relié. Très souvent, les étudiants pensent au centre Ajna sur le front, qui est bien plus profond que le front en tant que tel.

Pensez et travaillez avec le système cérébro-spinal. Ne pensez pas aux points du corps de chair et de sang. C'est une pure perte de temps de contempler sur les centres et les lotus qui sont reliés au corps de chair et de sang. Puisse cela ne pas arriver aux étudiants des méditations occultes !

« Ceci est une évidence » dit un Maître de Sagesse.

Un disciple.



L'Enseignant

10. Nirmalam (*) Dépourvu d'impuretés

Mala signifie 'impureté'. Nir-mala signifie 'aucune impureté'. L'Enseignant est au-delà des impuretés. Les impuretés ne peuvent pas le toucher. L'Enseignant est le feu. Lorsque les impuretés approchent le feu, elles sont brûlées. Le feu demeure le feu et ne peut être affecté par tous les produits qui sont issus du feu. Le feu ici se réfère au feu originel, appelé feu cosmique. Tout cela est fait à partir de ce feu. Les parties ne peuvent pas affecter l'ensemble. L'ensemble absorbe les parties. Le feu existe en tout ce qui est grand et ce qui est petit. Il peut y avoir des sous-produits du feu, c'est-à-dire les carbones. C'est la présence de ce feu qui permet aux choses impures d'être transformées en choses pures. Le feu réduit tout en cendres ; les cendres sont considérées comme sacrées car elles sont le produit du feu. Distinguez entre le produit du feu et les sous-produits du feu. Les sous-produits sont ceux qui sont éliminés. Les produits sont ceux qui sont développés. Lorsque le feu fonctionne, à travers un Enseignant, dans un disciple, les énergies maléfiques et malignes dans l'étudiant sont éliminées. Les qualités bénéfiques sont rehaussées et l'âme est restaurée dans sa nature resplendissante. Le feu accomplit deux travaux en même temps, a) l'élimination du maléfique et des démons, b) la protection des anges et la restauration des âmes. L'Enseignant, étant le feu, il n'est pas affecté par les impuretés lorsqu'il entre en contact avec les âmes en recherche ; ce qui est beau et désirable est rehaussé et ce qui est laid et indésirable est éliminé. La présence de l'Enseignant accomplit cela. Pour cette raison, l'Enseignant est considéré comme un emplacement de feu, l'on peut se réchauffer dans

la présence d'un Enseignant, l'on peut brûler ses impuretés dans cette présence, l'on peut également se transformer pour expérimenter ce que l'on est originellement, son essence. Beaucoup se réchauffent mais peu brûlent pour passer à travers la transformation. L'Enseignant est disponible dans les deux cas.

Très tôt le matin, je me souviens des sandales sacrées du Maître dans la chambre intérieure de mon cœur.

(*) Ce ré-arrangement des noms, avec le 10ième apparaissant avant le 9ième, est là pour une meilleure compréhension.





Kapila

Les Quatre Modèles de la Création 3

Modèle 3 – Pradyumna

La force émerge depuis le modèle 3, c.-à-d. la brillance de la conscience immanente (Modèle 1), de façon double. Elle émerge en tant que force de perception et en tant que force d'action. Depuis la force d'action, le prana ou la force de vie émerge, et depuis la force de perception, la connaissance émerge. La force pranique déplace le corps et la connaissance stimule les sens.

Modèle 4 – Aniruddha

A partir de la brillance du Modèle 1 (Vasudeva), le Modèle 4 émerge. (Le Modèle 2 émerge également du Modèle 1.) Le Modèle 2 émerge comme la conscience changeant successivement, à partir de la conscience immanente. Le Modèle 4 émerge de la brillance de la conscience immanente comme le Rayon de Lumière perçant sans aucun doute. Ce Rayon de Lumière n'est pas obstrué dans son mouvement. Il entre dans la matière, perce au travers, et s'installe dans les cœurs (le centre des formes). Les formes de matière se rassemblent autour de lui, engendrant les formations selon la périodicité. La matière est accélérée autour de sa lumière et est considérée être la base éthérique du monde phénoménal. Le Modèle 4 est dès lors la formation éthérique qui est la base pour la formation matérielle.

Aniruddha (le Modèle 4) est le Seigneur des Sens, tandis que Sankarshana (Modèle 3) est le Seigneur du Mental. Il est celui qui demeure dans le cœur et tous les sages le vénèrent comme la formation la plus extérieure du Seigneur Absolu. Le Seigneur Absolu, dont il faudrait se rappeler,

imprègne seulement à travers toutes ces permutations et atteint le cœur de toutes les formations. Il est donc considéré comme ayant été sur la Terre, avec les terrestres marchant à Ses côtés. Le Modèle 4 marche sur la Terre. Le Modèle 3 en est la brillance ou l'origine du Modèle 4 et est également, en même temps, le produit du Modèle 1. Le Modèle 1 est la conscience immanente, le modèle 3, sa brillance et le Modèle 4, son Rayon de Lumière non obstrué (qui imprègne), représente la ligne directe de descente. Le Modèle 4, la conscience changeant successivement, procure le jeu dans la création.

Le Modèle 4, celui qui réside dans les cœurs de chaque formation, contient la brillance du bleu électrique, sorte de fraîcheur du lotus bleu épanoui. C'est la demeure de la sagesse (Buddhi). Lorsque l'homme se tourne vers l'intérieur et contemple sur le centre du cœur, la sagesse se déploie de l'intérieur.

Depuis cette sagesse, les potentiels suivants (Saktis) s'épanouissent comme des rayons et rayonnent fortement :

1. Illuminant la matière pour permettre la compréhension de ses caractéristiques. Par exemple, s'abstenir de toucher le feu, de marcher dans l'eau, de marcher sur un buisson épineux, etc.
2. La connaissance qui régularise l'utilisation des sens.
3. Le doute qui permet que l'on s'abstienne, que l'on n'entre pas dans des sphères / zones méconnues.
4. La logique et la raison.
5. Le sommeil qui limite le fonctionnement du mental, des sens et du corps.
6. Les prises de décision.
7. La mémoire / le souvenir / la récapitulation.
8. La faculté créative de préparer les instruments extérieurs de l'action. Par exemple : les machines, les outils, les automobiles, etc.



Les Feuilles de l'Ashram

La Mort

La mort est inévitable pour se déloger des souhaits et des possessions.
La mort est une opportunité pour se déloger, que l'être sage va utiliser.
La mort est initiation pour ceux qui peuvent voir. Elle n'est pas la fin de la vie.
Se souvenir de 'Moi' au moment de la mort permet un départ doux, conscient et sans conditionnement.

L'Amour



L'Amour n'est pas une qualité de Dieu.
L'Amour est Dieu.





Le Silence

La pleine lune, la nouvelle lune, la 8ème phase de la lune
(ascendante et descendante),
Les équinoxes, les solstices, et les périodes durant lesquelles le
soleil
Change de signe zodiacal, sont très auspicioeux.

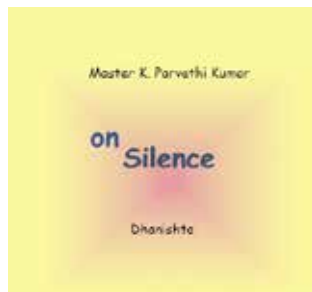

La Vache



Le fumet de la bouse de vache est plus sain que la fumée qui provient du charbon et des gaz.



Invocations

de la Flamme Violette

Trois sont masculins 1-5-7.
Trois sont féminins 2-4-8.
Trois sont les temps 3-6-9.

Tous émergent du 0
Et fusionnent dans le 0.

Le zéro est plein, le zéro est nul.

Le temple fleurit lorsqu'il est plein.

Le temple se cache lorsqu'il est nul.

De La Plume de L'enseignant

Questions et Réponses



Question : Maître, la théologie parle de trois femmes qui devraient être dépassées. Qui sont-elles selon la Bhagavad Gita ?

Réponse : Il est vrai que la Bhagavad Gita parle de Asuri, Kamini et Mohini. Elles sont les trois dimensions d'une seule illusion.

1. Asuri représente l'avidité. L'homme veut acquérir, acquérir plus vite que les autres, acquérir davantage que les autres, acquérir autant de richesses matérielles que de pouvoir matériel. C'est une soif inextinguible pour l'argent et le pouvoir.

2. Kamini représente la luxure envers l'autre genre, le magnétisme animal relié à la sexualité, qui dirige toutes les activités de luxure. C'est la soif humaine pour la chair et le sang. C'est être dirigé par l'urgence du toucher et de posséder, et même de dévorer. Les rois et les royaumes, les saints et les sages ont été détruits par cet ange de la luxure. Il est même plus puissant que l'ange de l'acquisition.

3. Mohini est la troisième dimension de l'illusion qui montre ce qui est irréel comme réel. C'est le mirage par lequel tous les êtres sont conduits comme des chiens furieux, du matin jusque tard dans la nuit. L'humanité est en chasse d'un mirage après l'autre ; en ne sachant pas du tout qu'il n'y a pas d'eau dans un mirage.

Le feu de la connaissance est la seule clé pour brûler ces trois illusions, c'est-à-dire Asuri, Kamini et Mohini.



Agni

Une introduction au Travail
du Feu Cosmique, Partie 44

4. Le Feu Solaire Le Déploiement du Lotus Egoïque 3

Alors, la 2^{ième} rangée de trois pétales est stimulée. Dans le lotus du cœur, les trois premiers pétales représentent l'individualité, les trois pétales suivants représentent la personnalité. Ainsi, progressivement, tandis que vous vous installez avec les vertus, vous apprenez seulement à donner et vous oubliez de recevoir. C'est le point à partir du quel il y a une plus grande interaction avec les Kumaras. Il y a certaines personnes qui démontrent en grand nombre, cette faculté, sur cette planète. Elles ne sont pas encore des Maîtres de Sagesse, mais elles sont de bons êtres humains car elles ressentent l'envie de donner et de partager ce qu'elles ont, sans rien attendre des autres. Ce n'est pas un acte divin, mais un acte humain. C'est ainsi que le troisième triangle de pétales est stimulé dans le lotus égoïque. Et toute cette activité depuis la conscience de soi à l'individualité, de l'individualité à la personnalité, de la personnalité à l'être humain total, depuis la personnalité à l'humanité, est conduite par les cinq Kumaras, durant toutes ces vies. Et leur travail n'est pas complet. Par cela, les neuf pétales du lotus égoïque sont stimulés dans l'action.

Nous verrons comment ils stimulent le 10^{ème} pétale demain, car demain c'est jeudi. Aujourd'hui, c'est mercredi et nous recevons la visite des Kumaras. Hier, nous avons appris à propos de l'aspiration et mardi, à propos du 6^{ième} rayon. Le mercredi, nous recevons la visite des Kumaras et leur travail envers l'humanité. Et voyons ce qu'ils ouvrent encore plus loin et cela nous l'apprendrons demain car, là encore, il y a trois pétales supplémentaires à ouvrir. Et il y a quelque chose comme une balle dans le triangle intérieur. Dieu sait ce qu'il y a dedans. Nous

pouvons également le savoir progressivement.

Continuons notre vénération d'Agni (le Feu) à travers son étude.

Au bénéfice de ceux qui nous ont rejoints aujourd'hui, récapitulons en cinq minutes ce qui s'est passé durant ces quatre classes.

Nous avons compris comment, au départ, il y a une existence unique.

Nous avons compris comment, de l'existence, il y a le premier triangle –

manifestation du premier triangle consistant en ce que nous appelons la personne cosmique et la matière cosmique. Les termes français relatifs à

cela sont l'essence primordiale et la substance primordiale. Et comment

les deux sont unis à travers la première manifestation du feu qui est compris

comme le feu du Troisième Logos ou l'Activité Intelligente ou le Feu

par Friction. Nous avons également compris comment le feu par friction

interagit avec la matière et nous avons compris comment l'Akasha est

formé. Nous avons également compris comment, depuis l'Akasha, à

travers le son, la manifestation dense ou matérielle a lieu. Nous avons

aussi compris comment le son est prononcé pour la première fois, depuis

l'Akasha, pour manifester les cinq éléments. Nous avons également

compris comment la matière se forme en sphères et la loi qui y est reliée,

c'est-à-dire la Loi de l'Economie. Nous avons aussi compris comment le

feu par friction fonctionne d'une manière quintuple et anime et vitalise

la matière. Et comment la matière est développée dans les quatre règnes

que nous connaissons. Et nous avons compris l'activité de la Kundalini

préparant la matière dans les quatre règnes. Et par la suite, hier, nous

avons contacté le 2ième aspect du feu où nous avons exposé de façon

élaborée les Agni Shvattas ou les cinq Kumaras qui interagissent avec la

matière préparée par le feu par friction. Et comment il y a une bonne

interaction qui a lieu entre les Agni Suryans et les Agni Shvattas, et comment

les quatre pétales du lotus égoïque interagissent à travers les cinq

pétales manifestés par les cinq Kumaras. Nous avons également appris

comment neuf pétales parmi les douze pétales du lotus égoïque fonctionnent

dans un être humain normal.

J'ai expliqué hier comment le triangle extérieur consistant en l'attitude

d'amour et l'action de sacrifice et la connaissance correspondante fonctionne

: l'une est l'action appelée le sacrifice, l'autre est l'attitude ap-

pelée l'amour et la troisième est le facteur qui en résulte, c'est-à-dire la connaissance provenant du sacrifice et de l'amour. Et nous avons aussi compris comment le premier triangle de l'amour, du sacrifice et de la connaissance fonctionne au niveau individuel. Et comment l'individualité se développe à travers ces trois pétales du lotus égoïque, et comment l'homme aborde le 2ième triangle du lotus où il voit une plus grande dimension de l'amour, du sacrifice et de la connaissance à travers la pratique des vertus. Et alors, nous avons atteint l'état de la personnalité, et comment l'homme évolue de l'individualité à la personnalité.

Nous avons également compris le troisième triangle qui est à l'intérieur du second, qui représente la pratique des vertus quels que soient les résultats. Et ainsi, l'homme atteint l'état d'un être humain raisonnable, que nous avons établi en tant qu'humain, selon l'évolution. Ainsi, les neuf pétales sont donc formés en fonction de la présence des cinq Kumaras dans le troisième sous-plan du plan mental. Il était clairement expliqué que l'unité mentale est le quatrième sous-plan du plan mental, et que les Kumaras donnent leur présence dans le 3ième sous-plan qui est le 5ième sous-plan à partir du bas vers le haut. Lorsque nous comptons les plans du haut vers le bas, c'est le troisième sous-plan jusqu'auquel les Kumaras descendent. Et le feu par friction prépare les corps matériels jusqu'au 4ième sous-plan du plan mental. Ainsi, la présence des Kumaras dans le 3ième sous-plan est expliquée comme s'ils se tenaient de l'autre côté d'une fenêtre de verre. Ils continuent de donner la présence de leur lumière et, en conséquence, dans la lumière des choses, l'homme essaie de s'organiser lui-même. Et dans le processus, sur une période de 2. 100 000 incarnations, l'homme est capable d'atteindre ce que nous appelons 'la réalisation de l'Ame'. Le total des incarnations sur la planète est de 8. 400 000, parmi lesquelles les incarnations humaines sont au nombre de 2. 100 000. Et les dernières 777 incarnations sont accomplies dans le triangle le plus intérieur du lotus égoïque. Et comment sont-elles accomplies ? Avec la présence des cinq Kumaras travaillant sur l'unité mentale. La matière est évoluée. Il y a évolution continuelle de la matière accomplie par le mental, et le mental est une unité composite de l'unité mentale et de l'effet des cinq Kumaras sur l'unité mentale. L'atome manasique permanent est formé uniquement lorsque la présence des Kumaras

est ressentie dans l'unité mentale. C'est pourquoi l'homme devient conscient de lui-même. La première contribution des Kumaras à l'être humain est que l'homme ressent qu'il existe. C'est la différence entre l'être humain et l'animal. L'animal a également le même corps que nous avec neuf orifices ou trous. Ceux-ci sont les neuf pétales représentant les neuf ouvertures ou trous ou orifices. Mais la différence entre l'animal et l'être humain est que nous sentons que nous existons. C'est grâce à la présence des cinq Kumaras qui nous visitent à chaque aurore.

Et nous avons aussi compris l'importance de l'aurore et comment nous préparer pour l'aurore, pour permettre la réception des énergies des Kumaras. Ainsi, lorsque les énergies des Kumaras sont bien reçues chaque matin, que l'on appelle aussi les Manasa dévas ou Agni Shvattas, s'il vous plaît, souvenez vous que lorsqu'il est dit Agni Shvattas, ils sont ceux qui sont en nous, mais qui ne sont pas en interaction avec nous.

Ce texte n'a pas été revu par l'auteur et peut contenir certaines erreurs.





MAITRE EK

Vishnu Purana

Chapitre XVI
Daksha 5

Dans le précédent Manvantara, les Devas étaient au nombre de douze. Quand le temps passa, ils réalisèrent des mariages internes parmi leurs générations et entrèrent dans Aditi, qui les fit disparaître.

Dans le Manvantara de Chakshu, ils furent appelés Tushitaha.

Dans le Manvantara de Vivaswata (notre actuel), ils sont appelés Adityas.

Dans le Manvantara de Chakshu, ils sont nés comme les fils de Marichi.

Dans le présent Manvantara, ils sont nés comme les fils d'Aditi, les filles de Daksha.

Leurs noms sont : Vishnu, Sakra, Aryama, Dhatha, Twasta, Pusha, Vivaswan, Savitha, Mitra, Varuna, Amsu et Bhaga.

Les 27 filles qui se marièrent avec Soma donnèrent naissance à des enfants qui furent tous brillants et qui rendirent le monde brillant.

Aristanemi, qui se maria avec quatre filles de Daksha, donna naissance à 16 fils.

Bahuputra, qui se maria avec deux filles de Daksha, donna naissance à quatre fils appelés Vidyuts (éclairs).

Parmi eux, Pratyangiras composa les grands Riks (versets du Rig Veda) qui sont honorés par les sages Brahmin.

Brusaswa, le sage Divin qui se maria avec deux filles de Daksha, donna naissance à des fils appelés les Praharanas (armes). Ils forment 33 groupes et sont appelés les Dévas éternels et les Dévas cycliques. A la fin de chaque millier de yogas, ils prennent naissance de leur propre chef, encore et encore. Même pour eux, il est dit qu'il y a un temps pour émer-

ger et un temps pour fusionner. Tout comme il y a le lever et le coucher du soleil chaque jour, ainsi il y a également une naissance et une fusion de ces groupes de Dévas au travers des yogas.

Diti donna naissance à deux fils, Hiranyakasipu et Hiranyaksha, par Kasyapa.

Le Sage Viprachiti se maria avec Simhika.

Hiranyakasipu eut quatre fils : Anuhlada, Hlada, Prahlada et Samhlada. Tous les quatre multiplièrent les générations de Diti et Kasyapa.



La Personne Cosmique

La Science de l'Homme

Dr. K. Parvathi Kumar
Premiers Enseignements de la Vie de Groupe des Jeunes,
Partie 35
Août 2001, Visakhapatnam / Inde

Développement de la Volonté 3

Tout le problème avec les parents, les enseignants et les prêcheurs est qu'ils essaient d'imposer. N'imposez rien, mais informez. Mon père ne m'imposait jamais rien. Si ma mère disait que les enfants n'étudiaient pas bien, mon père avait l'habitude de dire dans la présence des enfants : « Le choix est le leur. Ils peuvent obtenir de bonnes positions et aides les personnes ou ils peuvent devenir des mendiants ; c'est leur choix. » Que ressentez-vous lorsqu'un père parle de cette façon ? Vous êtes interpellés dans votre conscience, si le père donne tellement de liberté que nous puissions devenir des mendiants ou que nous puissions nous suffire à nous-mêmes ou même aider d'autres personnes. Il avait l'habitude de dire : « Maintenant, ils ont grandi, ils savent ce qu'ils ont à faire. » Tel était le père que j'ai eu. Maintenant, tous ses enfants s'en sont bien sortis. Je vous dirai encore une fois de lire « Sri Sastry Garu ».

Une fois, dans une fête à l'université, j'ai fumé une cigarette. Je revins à la maison et je dis à ma mère que, durant la fête, ils m'avaient donné une cigarette et que je l'avais fumée. La mère est la mère, elle fut choquée que ses enfants fument. Lorsque mon père revint à la maison, elle lui en parla. La réponse qu'il donna fit tellement sonner les cloches à l'intérieur qu'elle résonne encore, même aujourd'hui. Il dit à ma mère : « Ils sont mes enfants ; si je suis un gars sans utilité, ils seront aussi sans utilité. Si je ne le suis pas, ils ne le seront pas. » Cela avait mis une responsabilité sur nous. Nous pouvons être sans utilité, mais nous ne voulons pas que notre père soit considéré comme inutile par la société. Je lui dis que c'était juste pour une blague que je l'avais fait. Alors il dit : « Tu es libre de faire ce que tu souhaites, mais les conséquences sont tiennes. »

Pour plaire à un tel parent, j'avais du bien faire et arriver à de telles réalisations. Je voyais en lui un grand psychologue. S'il s'imposait sur nous et essayait de nous discipliner, il y aurait eu un rebelle à l'intérieur qui résisterait. C'est pourquoi pour les parents ou pour les enseignants, ce qui est important est d'informer et de les faire réfléchir. Si le mécanisme de capacité de réflexion commence à l'âge précoce, les jeunes savent ce qu'ils ont à faire et ce qu'ils ne doivent pas faire. C'est ce que j'ai fait pour ces deux enfants.

En 1992, lorsque je suis retourné à Barcelone, la mère vint remplie de joie vers moi et me dit : « Mes enfants sont maintenant différents. Je suis contente et je suis reconnaissante envers vous. » Je dis : « Non, vous ne devez pas être reconnaissante envers moi, soyez reconnaissante envers Baba, c'est lui qui vous a envoyé vers moi. »

C'est ainsi que, lorsqu'il y a appréciation, vous devriez délicatement la rejeter. S'il y a de la critique, prenez-la silencieusement. Cela devrait faire partie de notre approche envers les plus jeunes. Ce que j'essaie de dire est : « Informez les des conséquences de ce qu'ils font et laissez les décider. Ceci est appelé une dimension qui est relative à la vision. Pour tout ce que je fais, je devrais savoir quelles en sont les conséquences possibles. Bien visualiser si les conséquences sont acceptables, alors vous pouvez continuer avec votre décision. Si les conséquences ne sont pas acceptables, ne continuez pas avec la décision.

Si quelqu'un fume, dites lui que, finalement, il pourrait attraper le cancer. S'il est volontaire pour accepter le cancer, il peut continuer à fumer. De même à propos de l'alcool, de la sexualité indiscreète ; toute indiscretion a des conséquences. La connaissance est la seule voie par laquelle vous savez ce que vous faites, quand le faire, comment le faire, que ne pas faire, quand ne pas faire, comment ne pas faire. Chaque homme peut construire sa vie ou la détruire par sa propre attitude. C'est lui qui est responsable. Cela devrait être connu à un très jeune âge de sorte que chacun puisse prendre une libre décision.

Nous avons parlé de la troisième sous chambre de la troisième chambre, nommée le mental, qui doit être utilisée pour les pratiques spirituelles, pour acquérir la connaissance ou pour les pratiques religieuses. Cette partie du mental est un aspect très important de l'homme. Fréquemment, il est empêché d'acquérir la connaissance nécessaire par la seconde sous

chambre. Le combat est là. Les vieilles habitudes obstruent vos bons plans. Dans la troisième chambre, vous faites des plans en accord avec la quatrième chambre. La seconde sous chambre du mental engendre des obstructions, car elle amène ses propres tendances. C'est là que nous n'arrivons pas à réaliser nos propres plans. Nous voudrions étudier bien, mais alors la seconde sous chambre du mental a un autre programme. Nous voulons avoir un corps en bonne santé et fort, mais si la seconde sous chambre a les tendances contraires, elle ne permettra pas au programme de se dérouler.

La seconde sous chambre a ses schémas et n'aime pas être perturbée dans ceux-ci. C'est pourquoi, il est difficile pour un homme de prendre tout nouveau schéma. Tout nouveau schéma que l'homme sait consciemment être meilleur pour lui, n'est pas permis par les schémas existants. C'est ainsi que les habitudes instaurées antérieurement se mettent dans le chemin de l'acquisition de nouvelles habitudes. C'est là que le besoin de la volonté personnelle est important. Si nous ressentons que notre volonté n'est pas adéquate, nous devrions essayer de nous associer avec des personnes qui ont une meilleure volonté. Ceci est un bon secret. Si nous sommes avec une personne qui a des habitudes saines, nous acquérons aussi la force de suivre ces habitudes saines.

Bien souvent, lorsque je rencontre les groupes, ils disent : « Lorsque nous sommes dans la vie de groupe, nous sommes capables de suivre. Nous sommes capables de nous lever tôt le matin et de faire les prières régulièrement. Lorsque nous sommes à la maison, nous ne le pouvons pas. » A la maison, vous êtes avec vous, et normalement vous tendez à être avec vos tendances. Même si votre volonté le propose, vos tendances facilement en disposent. C'est pourquoi certaines choses que nous souhaitons accomplir sont mieux accomplies dans la présence de personnes qui ont le même objectif. Individuellement, nous ne sommes pas aussi forts, mais collectivement, car il y en a d'autres qui sont capables de se lever tôt, nous sommes alors aussi capables de nous lever. Ainsi, dans chaque aspect de vie, si vous vous associez à une personne qui est dans le processus de l'accomplir, vous aurez une meilleure chance en vous joignant à elle. S'il y a déjà un être accompli, c'est encore plus facile. C'est pourquoi cette tradition d'Enseignant-étudiant est apparue, car l'Enseignant a accompli ces aspects et sa présence vous per-

met de les accomplir sans trop de difficultés. Juste comme les différents wagons d'un train qui sont reliés à une locomotive. Il y a de nombreux wagons qui ne peuvent pas bouger par eux-mêmes. Mais, lorsqu'ils sont reliés à la locomotive, elle déplace tous les wagons. C'est ainsi qu'une personne accomplie aide les autres à s'accomplir. Elle l'a aussi acquis avec l'aide de personnes plus expérimentées. Ainsi, chacun reçoit de celui qui le précède. C'est ainsi qu'il y a un grand lien avec la Lumière Absolue. Il y a le fonctionnement hiérarchique en chaque aspect. Si vous réalisez autant que votre Enseignant, votre Enseignant réalise autant que son Enseignant, et son Enseignant accomplit ce qui est réalisé par son Enseignant. C'est ainsi que la Sagesse est reçue de la Source d'une manière hiérarchique et que la Hiérarchie est toujours présente sur la planète.

Il y a une Hiérarchie reliée à chaque aspect de la Sagesse. Si vous prenez la science des mathématiques, vous trouverez ce type de travail hiérarchique. Vous trouvez toujours quelqu'un qui connaît les choses mieux que vous, et cette personne, à son tour, trouve quelqu'un qui est meilleur qu'elle, duquel elle reçoit. Elle, à son tour, vous le donne. Tout le processus est de recevoir pour donner. Le peu que vous recevez, vous devriez le partager avec vos amis. Vous voyez cela dans chaque facette de la vie, l'un le passant à l'autre. C'est également vrai avec les jeux. En respect de l'activité de chaque être humain, vous trouvez cet aspect de recevoir la connaissance de ceux qui savent.

C'est ainsi que le flux d'énergie permet à chacun de nous d'accomplir ses buts. Lorsque nous commençons à adopter une habitude qui améliore notre présent système d'habitudes, cela nous conduit à trouver une autre habitude à réaliser. De même, il a sa propre chaîne de bonnes habitudes qui nous aiderait à acquérir de plus en plus de connaissances. Progressivement, l'ouverture vient.

Ce texte n'est pas corrigé par l'auteur et peut contenir quelques erreurs.



Paracelse - Santé et Guérison

Observer les Petits Signaux du Corps

Lorsque les rossignols sont tués, comment peut-on espérer entendre leur chant ? Lorsque les personnes évitent de regarder dans l'essence de la santé et sont satisfaites d'une santé superficielle, un grand danger est présent. Normalement, nous ne nous soucions pas des signaux subtils que le corps manifeste. Les médecins ne sont pas informés de ceux-ci car nous, les patients, ne les trouvons « pas si importants ». Des petits maux de tête répétés, des douleurs d'estomac, des battements de cœur interrompus, tant qu'ils ne nous causent pas vraiment du soucis, nous n'en parlons pas car nous ne ressentons pas qu'ils soient si importants. Lorsque l'on est attentif à ces petits indicateurs, de plus grandes maladies dans lesquelles nous pourrions tomber, peuvent être évitées. Il est important pour les personnes de faire attention à leurs corps. En fait, les personnes ne devraient pas être excessivement préoccupées par leurs corps, toutefois, toutes les particularités qui sont trouvées dans le corps, que ce soit physiquement ou fonctionnellement, devraient être prises en considération. Il y a des exemples dans lesquels quelques plaques noires sur la poitrine d'une femme se sont développées en cancer au fil des années. Si l'on s'était occupé de ces taches noires immédiatement, l'assaut du cancer aurait pu être évité. Beaucoup de ces petits détails prennent forme sans raison apparente et, en réalité, conduisent à une maladie bien planifiée. La maladie grandit sans être remarquée et une personne sage peut la remarquer bien avant qu'elle s'installe. Une défécation irrégulière, dont on ne se préoccupe pas, peut mener à une

constipation chronique qui est la base pour beaucoup d'autres maladies. Le corps entier est affecté lorsqu'on ne fait pas attention à une défécation régulière et complète. De petits désordres, lorsqu'ils sont ignorés, peuvent même mener à la maladie chronique, plus tard dans la vie. Il faudrait enseigner à l'homme le besoin d'observer avec attention les petits signaux manifestés par le corps de façon quotidienne. Les grandes maladies ont leurs petits débuts, qui sont souvent très subtils. La nature a sa propre façon de donner des avertissements et l'on devrait être assez attentif pour les lire. La plupart des maladies émergent de désordres appelés triviaux. « Un petit boulon peut arrêter une grande machine ».

Extrait de: Paracelse – Santé et Guérison (Health and Healing)

Avec un abonnement, vous soutenez cet important travail (84 € / an)

Dr. K. Parvathi Kumar

La Section des Enfants

Sur le service

LA QUALITÉ DE SERVICE DONNE UNE IDÉE DE LA QUALITÉ DE LA PERSONNALITÉ.

Chers enfants,

Les suggestions suivantes sont utiles pour une croissance splendide dans la vie.

1. Entraînez votre mental à être stable.
2. Imposez des régulations au mental, telles que l'innocuité, la vérité, la compassion, l'amabilité et la générosité.
3. Inculquez l'habitude de dire la vérité, de façon plaisante. Evitez les mots qui ne sont pas aimables. Evitez de dire des mensonges pour plaire aux autres.
4. Apprenez à être silencieux, à moins qu'il y ait obligation de parler. Evitez l'habitude d'être bavard et de faire des commérages.
5. Gardez le sourire sur votre visage. Cela vous libère des tensions.
6. Ne mettez pas votre nez dans les affaires des autres à moins d'y être invité. Même les anges tombent s'ils y mettent leurs nez.
7. Evitez l'association avec ceux qui sont égoïstes, sans honte, ingrats et avides.

Dr. K.Parvathi Kumar

De l'éditorial du Dr Kumar sur le site web : www.jugendforum-mithila.de

Histoire pour les Jeunes

La Biche Dorée

Lorsque le Seigneur Rama accompagné de son frère Lakshmana quitta le palais du roi pour séjourner dans la forêt, sa femme Sita insista pour le suivre. Les frères essayèrent de convaincre la jeune femme que vivre dans la forêt était dangereux et inconfortable. Sita ne s'en inquiéta pas. Elle désirait avant tout rester avec son mari bien-aimé. Ainsi, tous les trois partirent ensemble dans la forêt et y vécurent heureux.

Un matin, Sita vit une biche brillante de l'or en fusion. Elle sautillait avec grâce aux alentours. Sa curiosité fut éveillée. Lorsqu'elle regarda la biche, elle désira l'avoir pour elle. Elle demanda à Rama de l'attraper. Le Seigneur Rama ordonna à Lakshmana de rester et de protéger Sita, et suivit la biche. Lorsque Rama approcha, la biche lui échappa dans la forêt dense. Le Seigneur reconnut le comportement anormal et tua la biche. La biche mourante se changea en sa forme originelle d'un démon et cria avec la voix de Rama : « Oh Sita ! Oh Lakshmana ! »

Lakshmana ne fut pas irrité par la voix, mais Sita devint folle. Elle s'inquiéta pour son époux. Elle insista afin que Lakshmana parte et aille aider son frère. Il refusa car il ressentait le danger pour Sita. Mais la femme le blessa avec des mots acérés jusqu'à ce qu'il partit chercher Rama.

Sita était alors sans protection. C'était le moment que Ravana, le roi des démons, avait attendu. Il avait planifié l'apparence et le comportement de la biche. Il approcha Sita sous le déguisement d'un ascète, la kidnappa et l'amena dans sa capitale Lanka.

L'histoire du kidnapping de Sita et de sa délivrance par le Seigneur nous raconte le sort de notre âme. La biche est un symbole d'une constellation de planètes, lorsque nos âmes furent leurrées et emmenées hors de l'endroit doré où nous étions avec le Divin. En contact avec le monde extérieur, nos souhaits s'accrurent et nous fûmes capturés par eux.

Les histoires de cette série sont extraites du plus ancien poème de l'humanité, la vénérable Ramayana. Maître K. P. Kumar en raconta de nombreuses dans ses livres et conférences. Elles sont inspirantes pour ceux qui peuvent en extraire l'information qui y est contenue, pour le présent et le futur.



FENÊTRE POUR LE SERVICE MONDIAL
NOUVELLES ET ACTIVITES
(Apports bienvenus)

Suisse

Nom du groupe : Cercle de la Bonne Volonté

Contact : Ludger Philips

Adresse : Tannackerstrasse, 12a, CH – 3073 Gümligen / Berne

Téléphone : ++41+31-9512877

Email : guter-wille@good-will.ch

Site web : www.good-will.ch

Facebook : <http://www.facebook.com/circleofgoodwill>; <http://www.facebook.com:guterwille>

Activités :

1. **Nouvelle :** Des Groupes d'Etude en Ligne du WTT-Global : Il y a quatre groupes d'étude en ligne sur des rythmes hebdomadaire ou bi-hebdomadaire : « La Psychologie Spirituelle » (en anglais), « L'Astrologie Spirituelle », « La musique de l'Âme » et « Le Cercle d'Etude » (en Allemand). Ce dernier se joint au groupe local, également pour Dhanishta et les Méditations de Pleine Lune.

2. **Les Rencontres de Groupe :** A côté des groupes en ligne, il y a une rencontre pour la méditation du réseau de diamant, le rituel du feu et l'étude les dimanches.

3. Nous assistons dans l'organisation et la réalisation du Jour de L'Appel de Mai, dans les célébrations de l'Equinoxe d'automne et du Solstice d'hiver, au Centre Paracelse.

4. **Activités Sociales :** Soutien d'activités sociales et spirituelles.

5. **Correspondance / Travail d'Organisation :** Information et Réseaux. Coopération avec le Comité Exécutif du WTT-Global. Gestion des listes d'envois par mails. Notes des séminaires et leurs circulations dans les groupes. Edition du rapport annuel du WTT-Global / Coordination avec les groupes internationaux.

6. **Les Sites Web :** Assurer le fonctionnement des sites worldteachertrust.

org et kulapati.de, en coopération avec le WTT – Allemagne, le WTT Amériques.org ainsi qu’avec le site web : goodwill.ch. Faire fonctionner les pages allemande et anglaise de Facebook, de même que la page du WTT-Global.

7. **Les Livres / Publications :** Distribution gratuite de livres / brochures du WTT en anglais. Durant l’année écoulée, 80 livres furent distribués partout dans le monde, gratuitement, aux personnes intéressées. Des documents électroniques (textes, images, MP3) furent distribués selon la demande. Des publications régulières d’articles sur le blog « Flowers on the Wayside », www.blog.good-will.ch, à propos de différents sujets en relation avec la spiritualité.

8. **Les Lettres du Vaisakh :** Coordination des différentes traductions de la Lettre du Vaisakh. Editions des versions électroniques en anglais et en français, en coopération avec le WTT Belgique. Distribution électronique. Edition de la version web de la Lettre du Vaisakh. Distribution imprimée de la version allemande de la Lettre du Vaisakh en suisse, parallèlement avec celle du Messenger Lunaire.

9. **Le Messenger Lunaire :** Le mensuel « Lunar Messenger » est distribué via e-mail à 1568 adresses (414 allemandes, 425 anglaises, 530 espagnoles, 199 adresses en français) à 45 pays différents, en plus des versions papiers. Les membres des groupes de Miami, USA, Mexique et Nouvelle Calédonie aident aux traductions anglaises, espagnoles et françaises. Les lettres et les autres informations sont également rendues disponibles pour un plus large cercle de personnes intéressées, via le site web.

10. **Images :** Illustrations mensuelles des principes spirituels, à travers des peintures, principalement à propos des signes du zodiaque.

Image du Mois du Cancer

Cancer – La Musique Neptunienne de Narada

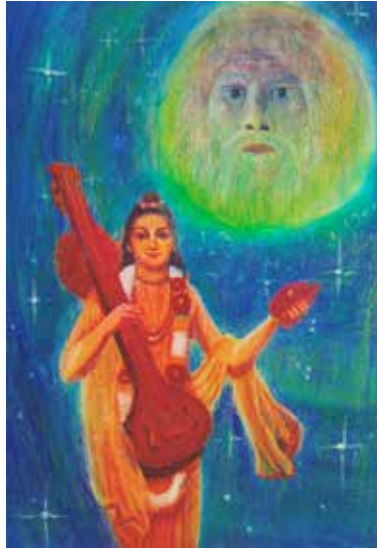

Narada est un messager en Gémeaux et un musicien en Cancer. Pour cette raison, il est le gourou final de notre système solaire et conduit même les êtres depuis Shamballa jusqu'au plan supra-cosmique.

Sur le plan cosmique, Narada travaille comme un principe éternel (non le nom de la personne dont l'activité est une unité, incluant l'activité de Mercure, la planète d'une part et de Neptune, d'autre part, via Vénus.) Sanat Kumara est son collègue sur le plan de la conscience de Vénus. Sur le plan de Mercure, Narada travaille en tant qu'intelligence pour comparer et contraster les choses (figurativement, il est appelé 'celui qui amène le conflit'). Sur le plan de Neptune, il est le fondateur de la hiérarchie musicale qui octroie le verbe du Seigneur, à travers le pouvoir de la musique.

Extrait de deux exposés du Dr. K. Parvathi Kumar.

Revue des Livres

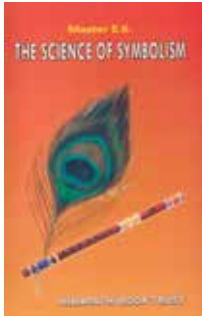

Science of Symbolism (Science du Symbolisme)

Ce livre est un traité concis sur les rituels de la Religion de la Sagesse. L'objectif de ce travail est d'expliquer la nature et le symbolisme de la clé du ritualisme pour atteindre la Sagesse. Le travail traite de la valeur sacramentelle des initiations et le changement qui est produit par là en l'étudiant. Une des principales tentatives de l'auteur est de prouver que le contenu des rituels d'initiations appartenant à n'importe quelle religion ou ordres reste le même à travers tout et que le contenu est exprimé à travers de nombreuses formes, symboles et allégories à travers les siècles.

Ekkirala Krishnamacharya: Science of Symbolism (Science du Symbolisme)

Copies: *The World Teacher Trust, info@worldteachertrust.org*



The Teachings of Lord Maitreya (Les Enseignements du Seigneur Maitreya)

Le Seigneur Maitreya est un sage d'une grande brillante. Il enseigne la synthèse, l'unité de l'existence, l'amour et la Sagesse. Le travail de ce Seigneur est d'orienter les chercheurs vers la vérité. Quand le Seigneur Krishna quitta le plan physique, il y a 5000 ans, il désigna le Seigneur Maitreya comme l'Enseignant du Monde pour la période actuelle.

Le livre "The Teachings of Lord Maitreya" contient les instructions que le Seigneur Maitreya qui ont été proposées dans les Lettres de Vaisakh.

K.Parvathi Kumar: The Teachings of Lord Maitreya (Les Enseignements du Seigneur Maitreya)

Copies: *The World Teacher Trust, info@worldteachertrust.org*

Dates Juin/Juillet 2015 astrologiquement importantes

21.06.	18:38	☉ → ☊ / Soleil entre dans le Cancer: Solstice d'été
23.06.	23:46	☾ 8 ^e phase de la lune ascendante comm. ☉ 02°07' ☊ / D 26°07' ♀ ♂ (Fin le 25.06. à 02:16h)
27.06.	06:12	11 ^e phase de la lune ascendante comm. ☉ 05°14' ☊ / D 05°14' ♀ ♂ <i>Se dédier à l'instructeur personnel, au guru</i> (Fin le 28.06. à 07:15h)
01.07.	06:00	Début de la phase de la pleine lune ☉ 09°02' ☊ / D 27°02' ♀ ♂ <i>Dédié à l'instructeur du monde et à Vedavyâsa</i>
02.07.	04:19	☉ Pleine lune du Cancer ☉ 09°55' ☊ / D 09°55' ♀ ♂
04.07.	19:25	Début de la 23 ^e constellation <i>Dhanishta</i> ☽ 17°24' ♀ ♂
	21:00	Méditation de Dhanishta (Fin de la const. de Dhanishta le 05.07. à 17:36h)
08.07.	11:26	☾ Début de la 8 ^e phase de la lune descend. ☉ 15°55' ☊ / D 09°55' ♂ ♂ (Fin le 09.07. à 09:25h)
11.07.	06:08	Début de la 11 ^e phase de la lune descend. ☉ 18°34' ☊ / D 18°34' ♂ ♂ <i>Se dédier à l'instructeur personnel, au guru</i> (Fin le 12.07. à 04:53h)
15.07.	03:09	Début de la phase de nouvelle lune ☉ 22°16' ☊ / D 10°16' ☊ ♂ Nouvelle lune de Cancer: Contemplation sur «La Promesse»
16.07.	03:24	☾ Nouvelle lune de Cancer ☉ 23°14' ☊ / D 23°14' ☊ ♂
17.07.	04:10	Car Festival (Début de la 2 ^e phase de la lune ascendante et se termine ♀ avec la pleine lune du Cancer)
23.07.	05:30	☉ → ♌ / Soleil entre dans le Lion ♂ ☉ dans le ♌ – chaque mardi (28.07., 04.08., 11.08, 18.08.): <i>Contemplation sur l'influence de l'argent hiérarchique par Lakshmî, la Mère de la Gloire</i> ☉ dans le ♌ – chaque vendredi (24.07., 31.07., 07.08., 14.08, 21.08.): <i>Contemplation sur la Mère du Monde dans le centre du cœur</i>
	17:00	☾ 8 ^e phase de la lune ascendante comm. ☉ 00°27' ♌ / D 24°27' ♀ ♂ (Fin le 24.07. à 18:59h)
26.07.	20:55	11 ^e phase de la lune ascendante comm. ☉ 03°29' ♌ / D 03°29' ♀ ♂ <i>Cont. sur Lord Maitreya dans le centre du cœur</i> (Fin le 27.07. à 20:40h)
30.07.	15:31	Début de la phase de la pleine lune ☉ 07°05' ♌ / D 25°05' ♀ ♂ Le nouveau Festival de Vaisâkh: Contemplation sur la Hiérarchie, sur la ligne Lord Krishna, Lord Sanat Kumâra et Lord Maitreya
31.07.	12:43	☉ Pleine lune du Lion ☉ 07°56' ♌ / D 07°56' ♀ ♂
01.08.	04:10	Début de la 23 ^e constellation <i>Dhanishta</i> ☽ 17°24' ♀ ♂
	21:00	Méditation de Dhanishta (Fin de la const. de Dhanishta le 02.08. à 01:48h)
06.08.	16:54	☾ Début de la 8 ^e phase de la lune descend. ☉ 13°50' ♌ / D 07°50' ♂ ♂ (Fin le 07.08. à 15:18h)

LA GRANDE INVOCATION



Formons le cercle de
bonne volonté.

Omnia vincit Amor

(l'Amour vainc toutes
choses)

Du Sud par l'Amour, qui
est pur,

De l'Ouest, par la Sagesse
qui est vraie,

De l'Est, par la Volonté qui
est noble,

Du Nord, par le silence
qui est d'or.

Puisse la Lumière rendre
belles nos vies.

Oh ! Hiérophante de notre
rite, Que son Amour

rayonne. **Omnia vincit**

Amor (l'Amour vainc
toutes choses) Nous nous
inclinons en hommage
et en adoration, Devant
la Hiérarchie glorieuse et
puissante, le gouverne-
ment interne du monde,
Et devant son joyau ex-
quis, l'Etoile de la Mer, la

Mère du Monde.

Du point de Lumière dans
la Pensée de Dieu, Que
la Lumière afflue dans la
pensée des hommes. Que
la Lumière descende sur
la terre. Du point d'Amour
dans le Cœur de Dieu,
Que l'Amour afflue dans
le cœur des hommes,
Puisse le Seigneur revenir
sur Terre. Du centre où
la Volonté de Dieu est
connue, Que le Dessein
guide le faible vouloir des
hommes ! Le Dessein que
les Maîtres connaissent
et servent. Du centre que
nous appelons la race
des hommes, Que le Plan
d'Amour et de Lumière
s'épanouisse, Et puisse-t-il
sceller la porte de la de-
meure du mal. De l'Avatar
de Synthèse qui est omni-
présent. Que son énergie
se déverse dans tous les

règles.

Puisse-t-Il élever la terre
jusqu'aux Rois de Beauté.
Les fils des hommes sont
un, et je suis un avec eux.
Je cherche à aimer, non à
haïr. Je cherche à servir et
non à exiger le service dû.
Je cherche à guérir, non
à blesser. Puisse la souf-
rance apporter sa juste
récompense de Lumière
et d'Amour. Puisse l'âme
dominer la forme exté-
rieure, et la vie, et toute
circonstance, Et révéler
l'Amour qui gît sous les
événements du temps.
Que la vision et l'intuition
viennent. Puisse le futur
se révéler. Puisse l'union
intérieure triompher et
les divisions extérieures
cesser. Puisse l'Amour pré-
valoir et tous les hommes
s'aimer.

Master D.K



*TAVÂHAMAGNA UTHIBHIR
MITRASYA CHA PRASASTIBHIHI
DWESHO YUTO SA DURITÂT
URYÂMA MARTYÂNÂ*

“OH! DIEU SOLAIRE!
TU ES L’AMI DE TOUS.
EN TE VÉNÉRANT

LES HUMAINS VONT RECEVOIR TA PROTECTION,
PUISSENT-ILS ÊTRE ÉLEVÉS HORS DE LEUR MALICE
ET DE LEURS PENSÉES ET ACTIONS MALICIEUSES
DANS LE ROYAUME DE GLOIRE.
PUISSE-T-IL EN ÊTRE AINSI.

COMMENTAIRE :

Le feu est en tout. Personne n'existe sans feu à l'intérieur ou autour. Le feu protège la vie de l'intérieur, mais le feu à l'extérieur peut détruire la vie. Le colère, la haine et l'inimitié est le feu que l'humanité émet régulièrement à travers sa nature, sa pensée et son action. Le feu dès lors doit être vénéré pour brûler la malice en l'humanité et l'élever dans les splendeurs de la vie qui est aussi un aspect du feu. En fait, c'est le besoin du moment. Lorsque tant de travailleurs de la bonne volonté vénèrent le feu avec cette attitude, la crise actuelle peut être dissoute.