

La Lettre de Vaisakh



HAMSA SIVA SOHAM



Sagittaire 2019 Dhanus

Lettre No. 08/ Cycle 33 – 22 novembre au 22 décembre 2019
Le World Teacher Trust - Global



Puisse la Lumière en moi être la Lumière devant moi
Que je puisse apprendre à la voir en tous.
Puisse le son que je prononce révéler la lumière en moi
Que je puisse l'écouter tandis que les autres parlent.
Puisse le silence être présent en moi et autour de moi,
Le silence que nous rompons à chaque instant,
Puisse-t-il combler l'obscurité du bruit que nous faisons
Et le convertir en la Lumière de notre arrière-plan.

Que la vertu soit la force de mon intelligence,
Que je puisse atteindre la réalisation,
Que mon dessein s'inscrive dans le dessein de notre terre, Que mon
plan soit un épitomé du Plan Divin.

Puissions-nous dire le Silence sans le rompre. Puissions-nous vivre
dans la conscience de l'arrière-plan. Puissions-nous exprimer la lu-
mière sous forme de joie. Puissions nous être dignes de trouver une
place au sein du Royaume Eternel OM.

Maître EK



Lettre numéro 08/cycle 33 - 22 novembre au 22 décembre 2019

Table des matières

Invocation du Maître E.K.....	2
Prière de l'Année	4
Message du mois de Sagittaire ✈	5
Message de l'enseignant	6
Les expressions du Seigneur Krishna	7
Le Seigneur Maitreya	8
Le Maître Morya - Maruvu Maharshi	9
Le Maître Khut Humi - Devapi Maharshi	10
Message du Maître E.K.....	12
Message du Maître C.V.V.....	13
Les Enseignements de la Sagesse de Vidura	14
Saraswathi	15
Sri Ramakrishna	16
La Doctrine Secrète.....	17
Saturne	18
Le Discipulat	20
L'Enseignant/Kapila/Les feuilles de l'Ashram	21
Le Seigneur Dattatreya/Le Feu/Rudra	24
Sanat Kumara	28
De la plume de l'Enseignant	29
Sagesse des Nakshatras.....	30
Uranus	32
Vishnu Purana	35
Paracelse - Santé et Guérison	38
Dimensions de l'Ancienne Sagesse	41
Histoire pour les Jeunes.....	43
Fenêtes pour le Service Mondial	45
Image du Mois	47
Revue de Livres	48
Jours astrologiques importants	49
La Grande Invocation	50

Le Dr Sri K. Parvathi Kumar est le Président du "World Teacher Trust" et le Fondateur de la "Lettre de Vaisakh". Les Enseignements donnés au nom des Maîtres sont tous des pensées-semence exprimées par eux. Ils sont élaborés et décrits par le Dr Sri K. Parvathi Kumar pour faciliter la compréhension de la moyenne des membres du groupe.

Contact : Le World Teacher Trust - Global

La "Vaisakh News Letter" est disponible en anglais et en français : info@worldteachertrust.org ; en allemand : wtt@kulapati.de; en espagnol : wtt@wttargentina.org (WTT Argentine) et info@wttes.org (WTT Espagne); en Portugais brésilien : brasil@worldteachertrust.org

Prière de l'Année 2019-2020

Une vie saine,
 un esprit ouvert,
 un cœur pur,
 un intellect ardent,
 une perception spirituelle non voilée,
 une attitude fraternelle envers son condisciple,
 la disposition à donner et à recevoir conseil et instruction,
 un sens loyal du devoir envers l'Instructeur,
 une obéissance volontaire aux commandements de la VÉRITÉ,
 une courageuse endurance de l'injustice qui nous frappe personnellement,
 une intrépide déclaration des principes,
 une vaillante défense de ceux qui sont attaqués injustement
 et un regard fixé sur l'idéal de progrès humain et de perfection que la
 Science Secrète décrit
 tel est l'escalier d'or par les marches duquel l'étudiant peut monter jusqu'au
 Temple de la Divine Sagesse.

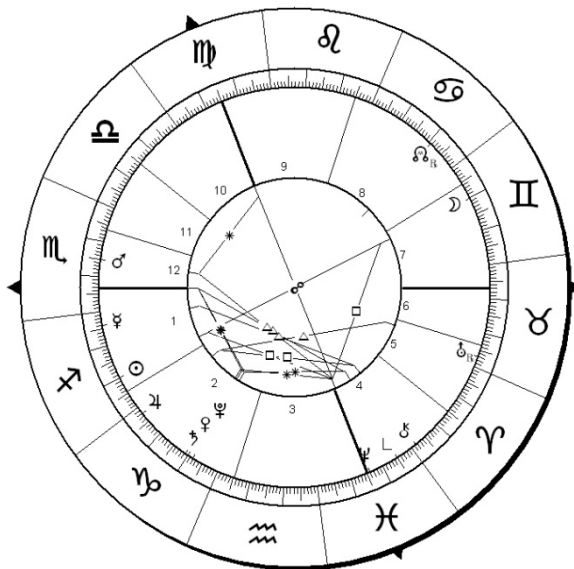

Pleine Lune du Sagittaire, 12 décembre 2019, 06:12

Message du Mois de Sagittaire ↗

Pensez à l'archer visant la noble tâche. Le Sagittaire exige que de nobles objectifs soient fixés à la personnalité et que l'on s'efforce de les atteindre. Le feu est l'élément qui gouverne ce signe. Les bonnes actions du passé de l'homme génèrent le feu nécessaire pour plier l'arc, tirer la corde et relâcher la flèche avec précision et exactitude pour atteindre une plus grande distance et toucher la cible. La force des actes passés est encore renforcée par la présence de Jupiter, qui agit en tant que gourou de chacun. Notez que Jupiter gouverne le Sagittaire. Le feu des aspirants généré par leurs actes passés et la force du gourou permettent de poursuivre toute tâche et de satisfaire la vie qui nous entoure. Telle était la vie d'Arjuna qui était un vrai Sagittaire et qui était plein de feu généré par des actes de bonne volonté. Il était aidé habilement par Krishna, l'enseignant du monde, qui jouait le rôle de l'enseignant. Puissent les aspirants imiter Arjuna.

Le Sagittaire est aussi un entrepôt de guérison. La guérison d'ordre supérieur qui relie la terre et le ciel fait également partie de l'activité du Sagittaire. L'arc indique symboliquement le son sacré et toujours bourdonnant du OM. Le fait de se relier au OM qui est énoncé dans l'être permet la descente d'énergies subtiles et plus élevées qui peuvent être utilement employées pour guérir les malades et traiter les faibles.

Un Sagittaire est tenu de localiser le placement de Jupiter dans son thème natal et de se relier à son centre dans la colonne vertébrale. Il lui est également recommandé de se relier au transit de Jupiter et à son centre dans sa colonne vertébrale et de prononcer le son jupitérien KAM ou sa variable GAM. Puissent les lecteurs être bénis avec l'énergie du Sagittaire pour un plus grand accomplissement.



Message de l'Enseignant

Conforts

Il n'y a pas de fin aux confort de la vie. Ils continuent à se multiplier en fonction du portefeuille. L'orientation vers le confort conditionne subtilement le cycle et le rend rigide. La rigidité des riches et des puissants tient au confort et au luxe qui les entourent.

Une vie sainte est indifférente du confort. Bien qu'il ne soit pas opposé au confort, il ne se plie pas pour autant au confort.

Ne restez pas attaché à la richesse et au pouvoir si vous souhaitez suivre le chemin des saints.



Les Expressions du Seigneur Krishna



Un sage a tendance à être un enseignant,
Comme il démontre l'équanimité dans l'action.
Un enseignant décourage les actions
Qui favorisent l'inconstance.
(3-26)

Connaissez le secret de la nature.
Elle fonctionne à travers les êtres, avec ses trois qualités.
Les êtres ignorants pensent qu'ils sont actifs.
La vérité est que la nature est en l'action.
(3-27)



Le Seigneur *Maitreya*

La Communauté de Maitreya

La Volonté d'Oser

Nous n'entretenons pas, ni autorisons que nos associés entretiennent des croyances aveugles. Toutes ces croyances sont basées sur l'ignorance et la peur. Une croyance doit être analysée et comprise ; Elle ne devrait pas être maintenue par peur. L'élimination de la peur devrait également être tentée et des efforts faits dans ce sens. La peur inhibe et ne laisse pas l'être grandir. Une approche analytique ouvre les portes au courage et à la réflexion. Le chemin de la vérité est une aventure en soi. L'aventure requiert un instinct pour oser. Ceux qui osent se dépassent eux-mêmes pour trouver l'accomplissement nécessaire. Aucun homme ne s'est jamais transformé en un maître sans démontrer la volonté d'oser. La créativité s'installe quand on ose et ouvre la porte aux multiples occasions d'avancer.

Les penseurs plongent dans l'action. Ne pensez pas trop. Au lieu de cela, agissez avec ce qui est déjà connu. Cela vous conduit à de meilleurs états d'être.

Nous n'avons pas besoin de plus de penseurs ; nous avons besoin de ceux qui sont disposés à agir à partir de ce qui est connu. Lorsque la pensée n'est pas contrebalancée par l'action, elle a tendance à être une infection et même à provoquer une épidémie. Puisse les membres de notre communauté équilibrer leurs pensées et leurs actions.

Maître Morya

Maruvu Maharshi

L'Ennui chez les Enfants



Il n'est pas rare que l'enfant fasse la remarque «C'est ennuyeux grand-père!». Lorsque les grands-parents écoutent de tels propos, ils doivent être suffisamment alertes pour pouvoir analyser les pensées qu'ils génèrent à la maison. Un enfant a le cœur léger et aimant par nature. Comment son énergie pourrait-elle être affectée par l'ennui ? Cela peut souvent être dû à la lourde ambiance à la maison générée par les aînés. Les pensées des enfants ressemblent aux moineaux qui se déplacent avec rapidité et joie tandis que celles des aînés peuvent être lourdes, ternes et peuvent même être vides, comme les chauves-souris qui pendent au coin de la rue. Les anciens doivent veiller à ne pas avoir de pensées de chauve-souris ou de vautours. Ils feraient bien de participer à l'activité des enfants pour éviter leur lourdeur et alléger l'ambiance à la maison.

Ne laissez jamais un enfant se plaindre d'ennui. Rappelez-vous à l'ordre quand vous entendez de tels mots.



Maître Kut Humi

Devâpi Maharshi

Shambala 19

Souvenez-vous de Sambala, prosternez-vous devant le Seigneur Sanat Kumara, et foulez le Sentier du Seigneur Maitreya, l'Enseignant du Monde.

Sambala est l'inspiration et est même le souffle des ashrams de la planète. Les ashrams se relient à Sambala et mobilisent l'énergie nécessaire, la volonté et le savoir pour agir. Sambala est une maison illimitée de pouvoir et de connaissance. Il agit à travers les ashrams. Si nécessaire, il agit seul. Quand il y a une crise mondiale et que les ashrams ne peuvent pas faire face à la crise, Sambala se met en place pour redresser.

Sambala plonge également dans l'action pour stimuler l'évolution des êtres. Quand cela se produit, il y a une action de destruction suivie de reconstruction. Chaque résurrection est précédée d'une mort. La santé fraîche passe par la maladie guérie. Sambala n'hésite pas même à frapper chirurgicalement et à guérir les parties sauvées de la vie.

La dissolution de l'Atlantide pour la naissance des Aryens n'est autre que la plus grande action chirurgicale de Sambala. Cela a sauvé les graines désirables de l'humanité (sishtas) et éliminé les indésirables (dustas). Les mauvaises graines de dustas sont réparées dans la maison de transit et renvoyées dans le monde. Pourtant, autour du cœur de la poussière, le mal subsiste et remonte dans le temps. Entre-temps, on s'attend à ce que les sishstas acquièrent la force nécessaire pour résister au mal et lui fermer les portes.

Sambala fait ce travail avec beaucoup de patience car il connaît la force du mal. Il travaille pour un affaiblissement progressif du mal.



Message de Maître E.K.

Le Voyage

Sachez que les groupes d'aspirants sont tous en voyage. Chaque groupe n'est autre qu'un compartiment dans le train. Tous les groupes sont dirigés par un moteur. Tous les groupes sont dirigés par un enseignant, l'Enseignant du Monde, tout comme tous les compartiments ferroviaires sont dessinés par un seul moteur. Les passagers des compartiments peuvent parfois changer de compartiment, mais ils voyagent toujours. Une fois dans le train, qui bouge sans cesse, ils ne peuvent plus en débarquer. C'est la beauté de voyage.

Le Yoga du Maître C.V.V.

Aphorismes aux Disciples 19



57. Demeurez bien dans la bonne volonté si vous le pouvez. Notez que cette bonne volonté est votre choix - elle n'est pas imposée de l'extérieur, elle est créée de l'intérieur. C'est pourquoi elle est appelée 'imposed' (créée de l'intérieur). Ayant décidé la bonne volonté, tenez-vous y et je vous soutiens et vous comble. Normalement, vous ne percevez pas mon soutien. Il est inconcevable et bien souvent imperceptible. Je ne me soucie même pas que vous ne perceviez et ne conceviez pas mon soutien. Je veux que vous soyez réalisés. C'est pourquoi mon instruction envers vous est de M'invoquer deux fois par jour.



Vidura

Enseignements de sagesse

La nourriture qui est bien digérée,
la femme qui se comporte bien,
le guerrier qui gagne
et l'aspirant qui réalise la Vérité
sont honorés.

Sagesse pratique

Ceux qui connaissent
la Vérité
peuvent expérimenter
le changement dans leurs devoirs
comme le bonheur.
Maître E.K.

Saraswathi

Suktam 4 La Capacité D'Assimiler



PRANO DEVI SARASWATHI
VAJEBHIR VAJINIVATHI
DHI NAM AVITRIYAVATHU

Puisse le flux du Verbe
dont la rapidité et l'assimilation
sont non mesurables,
présider sur nos volontés et
nous protéger encore et encore.

« Puisse le flux du Verbe, dont la rapidité est non mesurable »

Cette idée de rapidité est souvent répétée dans l'hymne, pour nous rappeler notre capacité d'être partout dans l'Univers par le moyen du verbe.

Le nom Saraswathi signifie « le flux du Verbe ». Chaque rivière est considérée comme Saraswathi, à cause de son flux et de sa rapidité visibles. Le mot sanscrit pour ceci est Vajinivathi. Les Sages désirent établir en nous ce qui est le potentiel du Verbe, qui nous permet d'être partout à volonté.

La conscience ultime n'a ni conscience, ni temps. Elle est sans temps et sans distance. Elle n'est ni proche, ni lointaine. Elle n'a ni passé, ni futur. Elle est présente partout et à tous moments. Elle comprend et assimile tout. Elle est ici, là et partout. Elle était, est et sera. Elle est l'Unique imprégné de l'État d'Être pour l'éternité. Telle est la rapidité et l'assimilation du Verbe. C'est trop abstrait pour Le comprendre jusqu'à ce que notre capacité d'assimiler le potentiel du Verbe s'améliore.

Donc, cet hymne introduit une autre caractéristique du Verbe qui est la capacité d'assimiler. Lorsque la capacité d'assimiler a atteint sa limite, nous

résistons et le sommeil est le résultat. Dès que notre assimilation est complète, nous arrêtons de dormir. Un sage ou un yogi ne dort jamais, Il donne seulement du repos au corps. Cet idéal d'assimilation peut être octroyé par le Verbe. Une incantation appropriée du Verbe, réalisée régulièrement, améliore notre capacité d'assimiler, de comprendre et de réaliser.

L'assimilation est double : l'assimilation de la connaissance et l'assimilation de la nourriture. Le travail avec le Verbe engendre les deux. Si nous n'avons pas faim au bon moment, cela signifie que l'assimilation de la nourriture n'est pas bonne. Il y a des sages qui démontrèrent la capacité de manger sans limite. Il y a des érudits védiques qui mangent dix fois plus que ce qui est normal, et leurs voix ne requièrent pas d'amplificateur. Lorsqu'ils commencent à chanter, le système d'amplificateur doit être éteint. Leur chant peut atteindre un groupe de cinq mille personnes, sans l'aide d'aucun amplificateur.

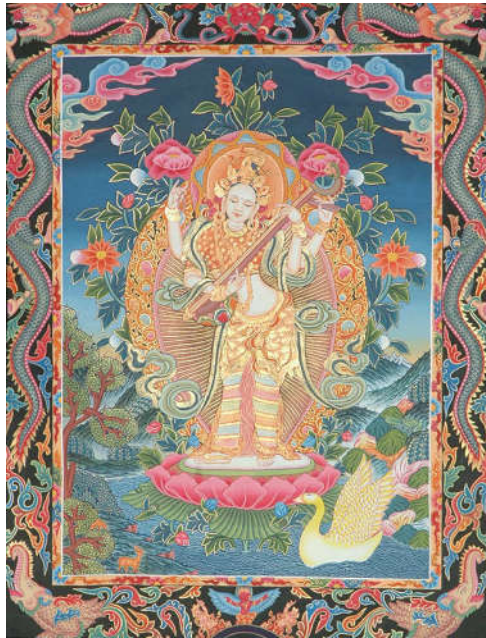

Message de Srî Râmakrishna



La Volonté Du Seigneur Doit Être Faite

« Je vois que je suis devenu Un avec la Mère Divine une fois pour toutes. » dit Radha à Krishna, « Demeure, Oh Bien-Aimé, dans mon cœur et ne m'apparais plus dans Ta forme humaine. »

Mais elle désira bientôt voir la forme de Krishna de nouveau. Son cœur languissait et luttait pour une vision de son Bien-Aimé.

Mais la Volonté du Seigneur doit être faite et, pour une très longue période, Krishna ne lui apparut pas dans la forme corporelle.

Sagesse pratique

Le Silence conduit à
la Présence.

La Présence vous
absorbe en Elle-même.

Maître E.K.

La Doctrine Secrète

Le Feu



Les étudiants peuvent noter que le Feu n'est pas un élément, mais une chose divine. La flamme physique est le véhicule objectif de l'Esprit Supérieur. Les élémentaux du Feu sont les plus élevés. Tout, dans ce monde, a son aura et son esprit. La flamme que vous appliquez à la bougie n'a rien à faire avec la bougie elle-même. L'aura de l'objet vient en conjonction avec la partie inférieure de l'autre ; le granit ne peut pas brûler parce que son aura est de feu. Les élémentaux du Feu n'ont pas la conscience sur ce plan ci. Ils sont trop élevés, reflétant la Divinité de leur propre Source. D'autres élémentaux ont conscience de ce plan ci, étant donné qu'ils sont les reflets de l'homme et de sa nature. Il y a une très grande différence entre les royaumes minéral et végétal. La mèche de la lampe est, par exemple, négative ; elle est rendue positive par le Feu, l'huile étant l'intermédiaire. L'Ether est le Feu ; la partie inférieure de l'Ether est le plan que vous voyez. Le Feu est la Divinité dans sa Présence subjective, à travers l'Univers. Sous d'autres conditions, ce Feu Universel se manifeste en tant qu'eau, qu'air et que terre. C'est l'élément unique dans notre univers visible, qui est la Kriya Shakti dans toutes les formes de vie. C'est ce qui donne la lumière, la chaleur, la vie, la mort, etc. C'est même le sang dans toutes ses différentes manifestations. Il est essentiellement Un.

Le Pilier de Feu, le Buisson Ardent, le visage rayonnant de Moïse sont des représentations du Feu. Le Feu est comme un miroir dans sa nature et reflète les êtres de premier ordre des manifestations subjectives, qui sont supposés être lancés sur l'écran des premières lignes de l'Univers créé.

Le Feu, dans son aspect le plus dense de son essence, est la première forme et réfléchit les formes inférieures des premiers êtres subjectifs qui sont dans l'univers. Dans l'air, nous avons des millions d'êtres vivants et conscients, aux côtés de nos pensées qu'ils peuvent attraper. Les élémentaux du Feu sont reliés au sens de la vue et absorbent les éléments de tous les autres sens. Ainsi, au travers de la vue, vous pouvez avoir la conscience qui ressent, qui entend, qui goûte, etc., puisque tous sont inclus dans le sens de la vue.



Saturne

Transformation
Les Etapes de la Transformation 2

Normalement, l'homme essaie d'éviter les expériences non intéressantes, pas agréables et pas heureuses. Ceci démontre la faiblesse innée dans la psyché sur les niveaux du mental de l'homme. La seule issue à cette faiblesse est de faire face aux limitations et de les transcender. Il n'y a pas de raccourci. Ce qui n'est pas agréable, nous devrions essayer de l'accepter, parce qu'en l'acceptant, nous grandissons. Dès lors, Saturne jette l'homme dans sa propre expérience requise. Lorsqu'un disciple commence volontairement à retracer son sentier de karma en approchant les séries d'expériences nécessaires, le rôle de Saturne sur sa nature inférieure s'achève. Cela signifie que lorsqu'il y a des situations désagréables, nous ne devrions pas nous éloigner d'elles. Nous devrions 'rester en position' et travailler avec ces situations, alors nous serons capables de neutraliser le karma. Jusqu'à ce que nous atteignons cet état, Saturne ravage nécessairement quelque chose. Jusqu'à ce que nous acceptions, il ravage. Au moment où nous sommes capables d'accepter, il devient notre guide ! A un homme terrestre, il crée des perturbations seulement dans ces aspects de sa vie dans lesquels il est le plus sensible. Il touchera de tels points, là où nous nous sentons réellement troublés. Il ne touchera pas les autres points, mais uniquement nos points faibles. Partout où nous sommes forts, il ne touchera pas. Partout où nous sommes faibles, il touchera et dira, « Apprécies-tu ceci ? » Si vous l'appréciez, il donnera un peu plus, et plus, et plus, jusqu'à ce que finalement, il dise, « Okay ! Tu as traversé. Tu peux entrer dans la salle suivante. »

Si un homme se soucie trop de l'argent, il commencera à s'inquiéter à propos des échecs et des obstacles dans la situation financière. De même, si nous aimons trop une personne, une séparation de cette personne doit s'ensuivre. De cette manière, l'homme est poursuivi par Saturne d'un champ d'activité à un autre, jusqu'à ce qu'il ait grandi au-dessus et au-delà de tels attachements mentaux. Cela signifie qu'il évaporera tous les matériaux collants en l'homme.

Partout où nous sommes collants, il nous pourchassera. Une fois que tout le matériel collant sera évacué, il dira, « Okay, maintenant tu continues. » Mais il le fait à petites doses, ce n'est pas fait en une fois. Si c'était fait en une fois, nous ne pourrions pas le supporter. Ainsi, il le fait chaque 30 ans, lorsqu'il est conjoint à notre lune de naissance. Il le fait également dans une plus petite mesure tous les 7 ans $\frac{1}{2}$, lorsqu'il est en carré avec notre Lune ou s'oppose à elle au travers de ses transits. Le transit de Saturne qui crée des aspects avec nos maisons et planètes de naissance est une étude recommandée à tous les aspirants.

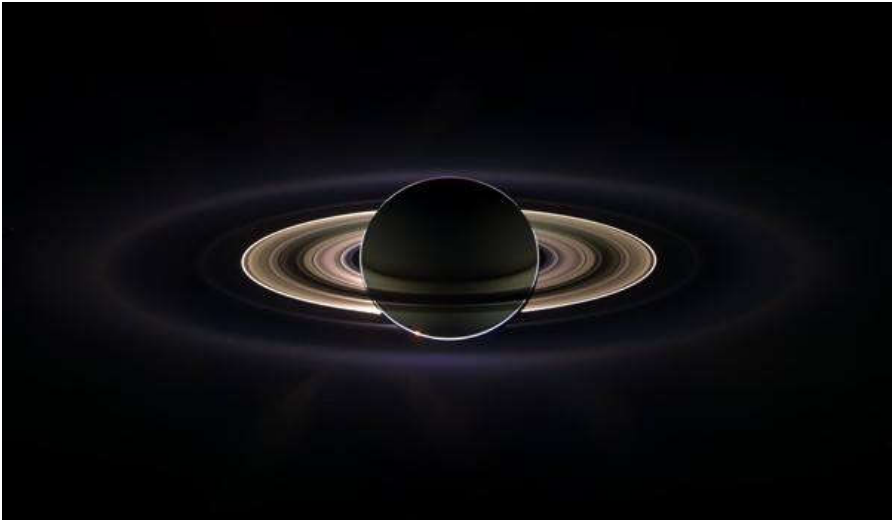

Photo : Nasa

Le Discipulat

Les Qualités du Mental Sain (Des Lois des Justes Relations)

La Dépression

Lorsque nous touchons le sujet de la dépression, nous nous occupons de quelque chose de si répandu que peu échappent à ses attaques. Les individus prennent un point de vue exagéré sur leurs difficultés. Ils ressentent qu'ils essaient jusqu'aux limites de leurs capacités. Cependant, à la lumière du malheur de millions de personnes que l'on ne peut compter, la plupart de nous ont très peu de quoi se plaindre ; nos vies n'ont rien de comparable. Nous n'avons pas de manque des nécessités vitales et ne connaissons pas le froid, la famine ou un futur qui ne contient rien que davantage d'agonie. Nous ne sommes pas détruits par la douleur, ni ne devons prendre soin de la douleur des autres. Nous avons des personnes que nous aimons, des amis et une occupation dans laquelle nous pouvons servir l'humanité. Spécifiez la nature de vos griefs contre la vie et vos sources parallèles de contentement. Comparez votre vie, vos possibilités et votre environnement avec ceux des autres.

La dépression est comme un brouillard qui rend impossible de voir clairement, de marcher sûrement et de connaître la réalité. La concentration indue sur le premier plan et sur les états intérieurs ou les humeurs caractérise la plupart des personnes. Ceci doit être surmonté. Tant que l'homme se centre sur lui-même et s'identifie lui-même à ses émotions, aussi longtemps qu'il interprète la vie en termes de ses humeurs et de ses sentiments, aussi longtemps qu'il réagit à la peur et au désir, aussi longtemps il aura ses moments de dépression, de désespoir, de pitié pour soi, de découragement et de condamnation de soi. Ces états malheureux sont dus à la désillusion émotionnelle qui distord, inverse et déçoit.

Un disciple

L'Enseignant

61. Chandra Surya Chidagni Mandala Manditam

La Lumière (Conscience De Feu) qui
Illumine la Lune, le Soleil et le Soleil Central



L'Enseignant n'est que la Lumière qui rayonne en tant que lumière triple. La lumière triple dans la création est la lumière d'Agni, la lumière de Surya, le Soleil et la lumière de Chandra, la Lune. La lumière triple est également expliquée comme le feu triple. En ceci, le premier feu est le feu cosmique qui représente la volonté cosmique, le second feu est le feu solaire qui représente l'âme, le troisième feu est le feu par friction qui représente le principe d'obtention de la forme de la matière.

L'homme est également composé de ces trois. Son corps est formé par le feu par friction ou la lumière de Chandra. Il est l'âme qui rayonne en tant que Surya. L'âme est seulement dans le corps, tandis qu'Agni ou le soleil central ou le feu cosmique est dans et au-delà du corps et l'on s'y réfère comme au Divin dans le corps. Ceci est présenté symboliquement comme

- a. Le charriot d'Arjuna, le corps
- b. Arjuna assis dans le charriot, l'âme
- c. Le Seigneur Krishna qui préside sur le charriot et sur Arjuna.

Le charriot représente le principe de Chandra, Arjuna représente le principe de Surya et Krishna représente le principe d'Agni. Krishna tient les rênes du charriot et conduit Arjuna à la libération.

L'Enseignant est comme Krishna, l'étudiant est comme Arjuna et le charriot est comme le corps de l'étudiant. L'étudiant ferait bien d'offrir son charriot et également de s'offrir lui-même à l'Enseignant, tout comme le fit Arjuna. Il demanda au Seigneur de demeurer dans son charriot et de présider sur lui et son charriot.

Chaque étudiant doit se soumettre lui-même, ainsi que son corps, au Divin en lui-même, qui est l'Enseignant éternel. Alors, l'Enseignant, comme Agni, imprègne l'âme et le corps de l'étudiant et octroie la plénitude à l'étudiant.

Tel est le travail du Divin et tel est le travail de l'Enseignant qui rayonne dans les trois mondes et qui libère ceux qui s'offrent eux-mêmes intégralement et inconditionnellement.

Un étudiant qui cherche la Vérité peut avoir ou peut ne pas avoir trouvé un Enseignant pour s'offrir lui-même tellement complètement. L'on recommande à ceux-là de s'offrir eux-mêmes au Divin à l'intérieur et autour d'eux jusqu'à ce qu'ils trouvent un Enseignant acceptable pour leur conscience. Lorsqu'il y a une aspiration sincère, ardente et de feu pour atteindre le Divin, le Divin généralement envoie un Enseignant. Une fois de temps en temps, le Divin se déploie directement. Le dernier cas est l'exception, le premier est la tradition générale.

Très tôt le matin, je me souviens des sandales saintes du Maître dans la chambre intérieure de mon cœur.



Kapila

Les Etapes, Partie 7



19. L'aspiration ardente continue tout au long de la pratique, culminant dans l'émergence de la lumière due à l'interaction du feu de l'aspiration avec l'air de la respiration. L'émanation de la lumière permet l'équilibre entre les forces d'inertie et de dynamisme. L'absorption du mental avec les sens et la respiration dans la pulsation et la pulsation subtile culmine dans l'état d'être. L'effort prend fin. L'être demeure. C'est appelé le Samadhi.

L'étudiant du Yoga a ses propres vues et points de vue durant la pratique. Mais lorsqu'il commence à vivre dans le Yoga, les vues et les points de vue disparaissent et la vision demeure. La vision est le point de vue complet. Elle ne comporte pas de faille. Cette vision conduit à la béatitude à l'intérieur et au bonheur à l'extérieur. 'L'homme en Dieu' se transforme lentement en 'Dieu en l'homme'.

Les Feuilles de l'Ashram



L'Enfant Perdu

Il est plus facile pour le père de trouver l'enfant qui est perdu (au sein de la création), que pour l'enfant perdu de trouver le père.

Il est plus facile de voyager vers n'importe quel point sur la circonférence depuis le centre, que d'atteindre le centre depuis la circonférence.

La vision de l'œil d'un oiseau comprend tout et est complète. Le point de vue de l'être terrestre n'est qu'un fragment de la vérité.

Identifiez-vous avec le Père, le Centre en vous pour acquérir la vision de l'œil de l'oiseau - évitez de ramper avec les points de vue autour de la circonférence comme un enfant perdu.

Sagesse pratique

Le changement perturbe
l'Equilibre,
mais
conduit à un
Nouvel Equilibre.

Le Seigneur Dâttatreya



Le Mantra du Guru 2

Dans une telle contemplation avancée, l'atome permanent (l'âme individuelle) ascensionne jusqu'à l'Ajna et sort du corps dans l'expansion du bleu dans sa propre forme miniature (de la taille du pouce, angusta). Ainsi, l'on surpasse les limitations corporelles. Par la suite, il y entre de nouveau et existe libre par rapport au corps, comme s'il entrait dans sa maison où il réside et en sortait. Il réalise donc que le départ du corps n'est pas la mort pour lui. C'est seulement un départ dans un état différent, mais qu'en vérité, Il existe.

L'épopée de la Ramayana contient tous les secrets reliés à ce Yoga. Lanka, dans la Ramayana, est symbolique du corps ; les 3 frères à Lanka représentent les 3 qualités : Ravana en tant que le dynamisme, Kumbhakana en tant que l'inertie et Vibhishana en tant que l'équilibre.

Seuls les êtres équilibrés s'échappent de Lanka, le corps, tandis que les deux autres se détruisent eux-mêmes à Lanka et que même Lanka est détruit. Hanuman, le Dieu Singe est le Sat Guru qui entre au sein de Sri Lanka, inspire l'âme, Sita et sort de Lanka, le corps.

Un Sat Guru peut entrer à l'intérieur des corps de ses disciples et les inspirer. Tels sont les potentiels élaborés par le mantra. Tandis que l'étudiant invoque le mantra, la Présence du Sat Guru émerge de l'intérieur, réalisant les ajustements nécessaires dans l'étudiant et assiste les transformations nécessaires.



Le Feu

Explications détaillées 4

IV. Offrande aux Devas Cosmiques des Dix Directions 3



OM ISHANAYA SWÂHÂ. ISHANAYA IDAM NA MAMA
Offrande au Seigneur du NORD-EST, ISHANA.

ISHANA est le Maître de l'Univers. L'autre nom est ISHVARA. Il est le Maître de la Conscience en nous, le Seigneur en nous. Il est Dieu en l'homme. Il existe au sommet du front.

OM INDRA VISHNAVE SWÂHÂ. INDRA VISHNAVA IDAM NA MAMA
Offrande au Seigneur qui est AU DESSUS, INDRA VISHNU.

INDRA VISHNU est le Vortex au dessus de la tête. Il préside sur le Pôle Nord. Il est le Président de tous les Dévas des directions.

OM AGNA VISHNAVE SWÂHÂ. AGNA VISHNAVA IDAM NA MAMA
Offrande au Seigneur qui est en dessous, AGNA VISHNU.

AGNA VISHNU est le Seigneur du Monde Souterrain. Il est la Pierre d' Angle. Il est le fondement. Il est la Pierre de Fondation de toute formation. Il est le Pôle Sud. Il existe dans le vortex du Pôle Sud. En nous, Il est en dessous des pieds.

Rudra

Le Seigneur de la Volonté et de la Vibration
Cosmiques

Quelques Dimensions de Rudra 12
Mantri



Mantri signifie celui qui protège ceux qui travaillent avec le Mantra. Rudra protège, depuis le Lotus du Cœur, ceux qui vénèrent, contemplent, méditent, chantent les Mantras et réalisent d'autres pratiques mentales pour s'accorder au Divin. Il fonctionne à travers tous les Enseignants à tous les niveaux.



Sanat Kumara

La Réalisation

De façon similaire, celui dans lequel la conscience s'épanouit au travers de la personnalité demeure content à tout moment. Il n'est pas dans le manque de quoi que ce soit. Etant donné qu'il est empli de la conscience, il est naturellement comblé. Un être comblé n'est pas dans le manque de quoi que ce soit du monde. En effet, nombreux sont les cadeaux qui viennent à l'étudiant sincère qui veut observer la conscience à tout prix dans toutes les situations. Il est futile d'essayer de se satisfaire avec l'argent, le pouvoir et les positions terrestres. Pour l'homme qui se tourne vers le monde pour la satisfaction, cela reste une poursuite sans fin. C'est comme courir après un mirage. Tournez-vous vers l'intérieur, trouvez la conscience - que vous êtes. Tournez-vous vers l'extérieur et observez la conscience dans tout ce qui vous entoure. C'est la manière de réaliser le but de la vie. Ceci est le rituel. Ceci est la routine de la journée.



De la Plume de l'Enseignant Questions et Réponses

Les Bénéfices De L'Activité Du Septième Rayon

Question : Cher Maître, vous avez introduit l'activité du septième rayon dans les groupes. Quels sont ses bénéfices spécifiques pour les aspirants ?

Réponse : Cher frère, l'activité du septième rayon du rythme dans la pensée, dans la parole et dans l'action :

- a. Amène dans l'être sur le plan mental, la reconnaissance de l'âme et du mental.
- b. Produit une mesure d'ordre dans le processus émotionnel, ce qui amène dans un équilibre entre la pensée et l'émotion et transforme l'émotion en dévotion. Cela aide le travail de la seconde initiation.
- c. Permet à l'aspirant d'établir certaines relations de service pour apprendre la pratique de la magie blanche élémentaire.
- d. Démontre le premier niveau de l'amour véritablement créateur.
- e. Pose une fondation à l'aspirant pour les initiations ultérieures.

La Sagesse des Nakshatras

Etoile 7 : Punarvasu

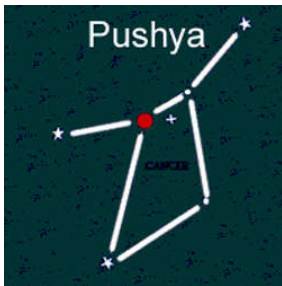

Pushyami, la huitième étoile de la constellation, est également connue comme Sthishya. Pushya signifie nourriture, Sthishya signifie l'observateur. Dans le corps humain, cela représente le canal de nourriture qui emplit l'estomac et nourrit le corps.

Sthishya octroie une capacité à être témoin, à regarder autour et à être informé. Le saphir bleu qui est symbolique de l'énergie pure et agréable, représente véritablement Pushyami. Ce bleu blanc agréable est attribué au regard agréable de la Mère. Etant donné qu'elle est la huitième étoile, la planète qui gouverne est naturellement Saturne, qui correspond également au saphir bleu. Les symboles de Pushyami sont donnés comme une fleur pleinement éclose, un pis de vache sain et le disque lunaire qui s'élève de la mer un soir de pleine lune. Pushyami est légère et rapide. Sa caractéristique principale est de combler son environnement.

Etant donné que cette constellation tombe dans le Cancer, le natif de Pushyami saute impulsivement dans une opportunité et s'y engage. Les natifs apparaissent comme très positifs à l'extérieur, mais entretiennent beaucoup de prudence, de doute et même de scepticisme à l'intérieur. Ils respectent les autres, ils ne s'arrêtent pas et ils attendent le respect de tous. La critique affecte rapidement leur égo et ils se dégonflent très rapidement. Un soin particulier devrait être pris quant à la dimension de l'eau en relation à cette constellation. Leurs associations ont un facteur dominant sur eux. Les natifs de Pushyami s'embarquent dans des projets qui sont un petit peu au-delà de leurs capacités, ils s'étendent eux-mêmes pour les réaliser et ils ont la volonté adéquate pour surmonter les obstacles. La Dêité qui dirige Pushyami est Brhaspati (Jupiter), l'Enseignant des Êtres Célestes. Les natifs de Pushyami peuvent bien se relier à la Sagesse de Dieu et des Cieux. Avec Jupiter comme Dêité gouvernante, les prières et les rituels apportent beaucoup de

bénédictions aux natifs. Méditer sur la Mère Divine serait très propice ; cela apporterait beaucoup de paix et de prospérité dans la vie. Saturne en tant que régent planétaire et Jupiter en tant que Dêité qui préside est une excellente combinaison pour atteindre la connaissance dans la profondeur. Il est fortement conseillé à ces natifs de suivre Panchanga, l'almanach.

Les natifs de Pushyami naissent généralement dans des familles riches et prospères. Pushyami tombe dans la catégorie des constellations très auspicieuses, en vertu de Jupiter qui en est la Dêité. La Lune impacte également Pushyami, étant donné que Pushyami est dans la sphère du signe du zodiaque du Cancer. Ensemble, Jupiter et la Lune procurent la croissance et l'expansion nécessaires, tandis que le dirigeant, Saturne, donne la stabilité et la consolidation nécessaires. Les natifs de Pushyami sont volontaires pour le travail dur et ont une bonne disposition pour aider et servir les personnes autour d'eux. Les jeudis sont considérés être davantage auspiceux pour les natifs de Pushyami pour des raisons évidentes - Jupiter étant le Seigneur du Jeudi. Une autre dimension de Pushyami est qu'elle se tient non impliquée, distante comme le ciel qui ne fait pas partie de l'activité des quatre autres éléments. Ils se tiennent en dehors des conflits et ne rassemblent pas de nombreuses foules autour de leur conscience claire. Ils préfèrent être seuls si le temps et le lieu le permettent. Les faiblesses reliées à cette constellation sont l'impulsivité, la réalisation de travaux plus lourds que leur capacité, l'incertitude, la prudence excessive, ils peuvent être facilement déçus, et profondément attaché aux amis et aux parents.

L'oiseau relié à cette constellation est la mouette et l'arbre est le figuier. L'animal est la chèvre qui est de nature douce.



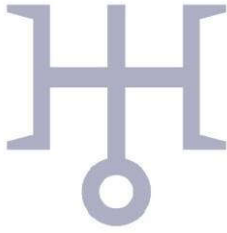

Uranus

L'Alchimiste De L'Age

Introduction

Salutations fraternelles cordiales et meilleurs souhaits aux frères et sœurs qui sont rassemblés ici ce matin.

Je sais que de nombreux d'entre vous sont venus ici, ayant voyagé depuis de longues distances. Le voyage a été double. Et la distance couverte est également double. Le voyage dont nous parlons comme le premier aspect est le voyage extérieur apparent depuis l'Inde, l'Europe, l'Amérique Centrale, les parties Nord de l'Amérique du Sud et de nombreux endroits d'Argentine. Il y a également un autre voyage qui est couvert - une longue distance est couverte ; c'est le voyage de l'âme individuelle dans son fort besoin de surpasser la personnalité et d'arriver à un tel acte en essayant d'adopter les outils pour transcender la personnalité. Ce voyage de l'âme est caché et il n'est pas possible qu'il soit mesuré. Si nous nous sommes rassemblés ici, c'est du à une vérité qu'il y a la naissance de la conscience en chacun de nous et que nous essayons de nourrir et de donner de la force à cette conscience, pour qu'elle trouve son expression au travers de la personnalité. L'effort de l'âme pour s'exprimer elle-même à travers le véhicule de la personnalité maintient chaque aspirant engagé dans une variété d'activités avec un but en vue, qu'un jour, l'âme présidera sur la personnalité et que la béatitude de la vie sera expérimentée de façon appropriée. Et dans cet effort, il y a la gagnante et la perdante entre l'âme et la personnalité. Parfois, la personnalité gagne et parfois, l'âme gagne - la capacité de trouver l'amitié entre le deux est ce qui est appelé le discipulat. La capacité de l'âme d'entraîner la personnalité est ce qui est visé et, dans ce but, des milliers d'outils sont trouvés, communiqués et une voie à suivre est donnée. La voie est aussi ancienne que l'Univers. Elle exista de tous temps et existera pour tous les temps à venir, pour que les aspirants la suivent. La voie se révèle elle-même lorsque l'aspiration est sincère. Dans chaque vie de groupe, des outils sont adoptés pour renforcer l'âme de sorte qu'elle puisse trouver une meilleure relation avec sa personnalité. Au plus nous trouvons une meilleure relation avec notre

personnalité, au plus l'harmonie est acquise à l'intérieur et à l'extérieur. Lorsqu'une meilleure amitié est acquise avec la personnalité, il y a l'amélioration qualitative dans les niveaux verticaux et l'amélioration simultanée dans les niveaux horizontaux. Lorsque l'âme acquiert un plus grand terrain verticalement, à l'intérieur il y a davantage d'harmonie horizontalement avec la personnalité, et cela manifeste la qualité de Volonté, de Lumière et d'Amour. L'âme, acquérant le terrain vertical, permet la manifestation de qualités au travers de la personnalité dans l'activité horizontale. Le discipulat est mesuré en termes d'améliorations qualitatives verticales et horizontales. Lorsque nous amenons de plus en plus la qualité de l'âme dans la personnalité, ses fruits sont vus comme l'harmonie qui nous entoure. S'il y a de nombreux conflits qui nous entourent et empiètent dans notre vie personnelle, cela signifie que la marée de la personnalité a submergé. Et lorsqu'il y a absence de tel conflit, cela signifie que l'âme dirige la personnalité.

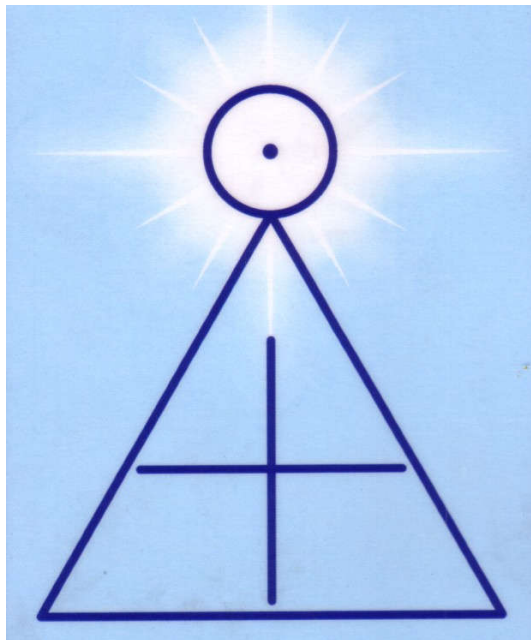

Maître EK

Vishnu Purana Chapitre XXVI



Les Lokas 1

Maitreya dit : « Tu m’as tout raconté à propos de toutes choses. Maintenant, je voudrais connaître quelque chose au sujet des Lokas, en commençant par le Bhuloka et le Bhuva Loka. De la même manière, je veux connaître les localisations et les magnitudes des planètes. »

Prithivi

Parasara dit : « Cette unité d’espace qui est rendue brillante par les rayons du Soleil et de la Lune, est appelée ‘Prithivi’ - le globe de la Terre qui inclut les océans, les rivières et les montagnes. Autour de la surface de ce globe Terre, c’est entouré par une portion d’espace et cette portion, mesurée du début à la fin, est appelée ‘le diamètre de la Terre’. Il est de 100 000 maillons en longueur (un maillon est égal à 20 cm), c.-à-d. que le globe solaire est distant de la Terre d’un million de maillons. La Lune est à peu près à la même distance du Soleil, donc la distance entre la Lune et la Terre est négligeable lorsqu’elle est comparée avec la distance du Soleil.

L’Anneau des Nakshatras

Dix mille maillons au-dessus de l’orbe de la Lune, il existe ce que nous appelons ‘L’Anneau des Nakshatras’. ‘Nakshatra’ ne devrait pas être confondu avec une étoile. ‘Nakshatra’ signifie une unité de divisions égales de l’anneau susmentionné. Cet anneau des ‘Nakshatra’ brille, illuminé par les corps célestes.

Les Orbites des Planètes et des Constellations

Deux cents mille maillons au-dessus de l’Anneau des Nakshatras, vous trouverez l’orbite de Mercure. Il est à peu près à la même distance de l’orbite de Vénus. L’orbite de Mars existe autant en dessous de l’orbite de Mercure que de la distance entre Mercure et Vénus. Deux cents mille maillons au-dessus de

Mars, vous trouverez Jupiter. Deux cents mille maillons au-delà de Jupiter, vous trouverez l'orbite de Saturne. Cent mille links au-delà de l'orbite de Saturne, vous trouverez la chaîne des Sept Etoiles de la Grande Ourse, qui a une expansion de 100 000 maillons. Cent mille maillons au-delà du sommet extérieur de l'orbe des Sept Etoiles, vous trouverez l'axe de rotation, appelé 'Dhruva'. Il représente le pilier autour duquel toutes les Lumières Célestes gravitent. Je vous ai donné une idée des magnitudes des distances, en prenant le centre de cette Terre comme le centre des mesures.



Paracelse Santé et Guérison



La Guérison - L'Équilibre Intelligent

Si nous retournons dans le temps et que nous retournons à l'époque d'Hippocrate, la science de la santé n'était pas très développée en Occident, bien que la science de la santé existât déjà en Orient, sous le nom d'Ayurveda. A cette époque régnait la croyance que la maladie était la colère de Dieu sur l'homme. Les prêtres propageaient de telles théories afin de maintenir les personnes comme leurs captifs. Hippocrate fut celui qui amena une certaine lumière dans la sphère de la santé, en déclarant de manière emphatique que la maladie était normale et avait une cause normale. Il fut le premier à utiliser la connaissance des sciences naturelles pour guérir la maladie.

Hippocrate fit toujours observer l'importance du régime alimentaire dans le processus de guérison, ce qui semble avoir été perdu quelque part sur le chemin, durant les temps modernes et dans les traitements modernes. Aujourd'hui, les docteurs croient davantage dans la médecine que dans l'ajustement de l'alimentation, son apport et sa qualité. Dans l'une des Ecritures orientales, il est dit qu'il n'y a pas de maladie qui ne peut être guérie au travers de l'ajustement de la nourriture et de la boisson.

Dans ses travaux sur l'air, l'eau et les lieux, Hippocrate mit l'accent sur leurs importances et leurs effets sur la santé. Il mit également l'accent sur les effets de l'environnement sur la santé personnelle. Aujourd'hui, l'on se soucie peu de l'environnement. Il y a absence quasi totale de connaissance reliée à l'utilisation de l'eau, de l'air, des lieux et de l'environnement pour des buts de guérison. Au contraire, les personnes se dissimulent elles-mêmes dans des systèmes de chauffage et de climatisation. Les personnes ne peuvent pas faire face, ni à l'hiver, ni à l'été, ni même à la pluie. L'éducation à la santé échoue à conduire les personnes à faire preuve de courage pour affronter les environs naturels. Dans les pays sous-développés et en voie de développement, les personnes sont quelque peu chanceuses qu'elles ne soient pas protégées à cause de leur richesse inadéquate. La nature compense donc en leur donnant une meilleure santé qu'à ceux qui sont dans l'opulence. Parfois, l'opulence s'associe avec les maladies pour cette raison.

Hippocrate avertit les personnes que l'équilibre de la force vitale devrait

toujours être maintenu. Il suggéra fermement que l'on devrait s'assurer que son corps n'est pas trop chaud, trop froid, trop humide ou trop sec. Son approche préventive de la maladie était essentiellement dirigée vers la diète appropriée, le repos et l'exercice, aux côtés de l'utilisation intelligente de l'air, de l'eau et de l'environnement.

Cela peut sembler être un paradoxe s'il est dit qu'en Inde même, il y a dix mille ans, la science de la santé reconnaissait la maladie comme le déséquilibre entre le repos, le mouvement et l'équilibre ; comme le déséquilibre entre l'activité et l'inactivité ; comme le déséquilibre entre les qualités inhérentes dans l'homme. L'énergie de l'homme fonctionne en tant que triple. Lorsque la volonté germe, l'énergie devient dynamique. Lorsque la volonté se réduit, elle devient inerte. En l'homme, la volonté de désirer réaliser, accomplir, existe de différentes façons. Si la volonté est trop active, cela conduit à une sorte de déséquilibre. Si la volonté n'est pas assez active, cela conduit à une autre sorte de déséquilibre. Les hommes sont trop actifs dans certains aspects de la vie et trop peu actifs dans certains autres aspects de la vie. Cela amène dès lors un troisième type de déséquilibre, qui est un mélange des deux premiers, qui conduit à une troisième sorte. Ces trois déséquilibres principaux affectent le rythme de la respiration, de la circulation du sang, de la force vitale, de trois façons différentes. Les mesures de santé furent toujours considérées comme restaurant l'équilibre rythmique. Il est donné une plus grande considération à l'équilibre intérieur en Orient, tandis que l'accent est placé sur l'ajustement extérieur aux saisons et à l'environnement en Occident. La maladie aigue et de courte durée est attribuée à la perturbation de la vie à l'extérieur, tandis que les maladies chroniques sont considérées comme la perturbation venant de l'intérieur.

Pour résumer : la guérison est considérée comme un acte d'équilibrage de la force vitale à sa normalité, là où elle est perturbée, que ce soit depuis l'homme intérieur ou extérieur. Les médecins / guérisseurs doivent étudier les causes naturelles de déséquilibre avant de traiter. Ils doivent comprendre la cause naturelle de déséquilibre dans le patient, étant donné que le Père de la médecine moderne dit que la maladie vient d'une cause naturelle. Une telle cause naturelle peut être à l'intérieur ou à l'extérieur du patient.

Dr. K. Parvathi Kumar

Extrait de « Paracelsus -Health and Healing »

(« Paracelse - Santé et Guérison ») Site Web : www.paracelsus-center.ch

Dimensions de la Sagesse Ancienne

Dr. K. Parvathi Kumar

Enseignement à la Vie de Groupe, Partie 8 Juin 2018, Billerbeck, Allemagne

Lorsque nous clôturons les Gémeaux, le Taureau et le Cancer, ils deviennent un seul signe solaire. Alors, nous devenons un zodiaque de huit signes solaires. Celui que nous appelons l'Enseignant du Monde ou le Seigneur Maitreya ou le Christ est Celui qui a un zodiaque de huit signes solaires. Il n'a pas la passion de la Balance, ni n'a la dualité des Gémeaux. Deux airs sont clôturés en suivant le sentier de l'air. Le Verseau, les Gémeaux et la Balance sont la triplécité de l'air dans le zodiaque. Si vous clôturez la Balance, cela clôturera les Gémeaux. Et vous restez avec l'air du Verseau, qui est uniquement dans la tête.

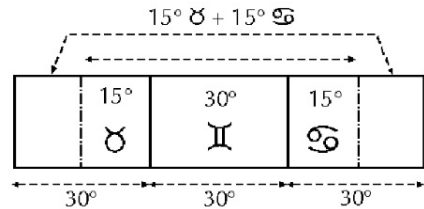

Lorsque vous êtes au-delà du centre entre les sourcils, il n'y a plus de dualité. Lorsque vous êtes au-delà du diaphragme, il n'y a plus de passion. Vous pouvez vous relier à l'objectivité, à la Balance ; vous pouvez vous relier à la dualité, aux Gémeaux, mais ils ne vous conditionnent pas. Ni la passion dans le monde ne vous conditionne, ni la dualité du monde ne vous conditionne, lorsque le Pranayama est pratiqué.

C'est pourquoi nous devons commencer avec quelque chose, qui est la fondation de notre voyage dans la Lumière.

Nous continuerons demain. Merci pour votre très chère présence. Nous sommes tellement accoutumés les uns aux autres que cela devient difficile de ne pas nous rencontrer. Mais nous apprendrons également une nouvelle habitude...

Ainsi, nous allons maintenant nous relier au thème du Pranayama, par lequel nous essayons d'exprimer les énergies de la Balance en nous et, plus tard, nous essayons d'exprimer les énergies du Gémeau en nous, par lesquelles nous nous tenons en alignement avec l'Enseignant du Monde ou le Christ ou le Seigneur Maitreya. Le Seigneur Maitreya ou le Christ est le modèle vers lequel nous

essayons de nous orienter et que nous essayons de suivre et, en alignement avec Lui, nos énergies sont réorganisées. Nous sommes réorganisés lorsque nous nous relient aux humains qui se sont perfectionnés eux-mêmes. Les humains qui se sont perfectionnés eux-mêmes représentent un bon exemple à suivre pour nous. Leurs vies démontrent les enseignements et leurs enseignements nous sont très chers, non seulement pour les garder dans nos cœurs, mais également pour les suivre en degrés progressifs.

Se relier à un Maître de Sagesse dont les actes, dont les paroles et dont la forme nous magnétisent est en soi même une facilité pour la mutation, la transformation et la transfiguration personnelles. Etant donné qu'il y a une Hiérarchie de Maître sur la planète, nous sommes attirés vers un Maître de Sagesse ou vers plusieurs d'entre eux ou vers la Hiérarchie toute entière en tant que telle ; la Hiérarchie sur la planète, qui représente les humains et qui coopère avec les Dévas pour accomplir le Plan Divin sur Terre. L'homme est dans le monde matériel pour servir les semblables et pour élever les semblables. En servant et en élevant les semblables, l'homme trouve sa réalisation. La clé vers la réalisation de l'homme est le service des semblables, non les pratiques pour se satisfaire lui-même.



Ce texte n'a pas été relu par l'auteur et peut contenir certaines erreurs.

Histoire pour les Jeunes

Sur le Service

Une vie d'Enseignant est pleine de dignité,
grâce au Service qu'il démontre.
Il n'y a pas de dignité dans la vanité.

8. Le Don



Youssef et Khalil étaient de jeunes immigrants en Amérique. Ils avaient de hautes ambitions et très peu d'argent pour les réaliser. Un jour, ils furent invités à diner. L'hôte voulait célébrer son prochain mariage. Les amis se consultèrent. Khalil ne voulait pas accepter l'invitation car ils ne pouvaient pas acheter un cadeau. Mais Youssef le persuada de venir avec lui. Il était confiant que l'hôte serait enchanté de les voir tous les deux. Après le diner, il fut demandé aux invités de raconter des histoires. Khalil fut choisi comme narrateur. Youssef encouragea l'ami timide à raconter les histoires d'un ancêtre du Liban. Khalil raconta l'histoire de son arrière-arrière-grand-père : « Il avait l'habitude de ne jamais quitter la maison sans son épée. Un jour, il fut demandé à tous les villageois de venir à l'église. L'évêque avait donné à l'église des tableaux des souffrances du Seigneur Jésus. Gibran vint à l'église et écouta avec les autres, les explications du prêtre de la paroisse : «Le premier tableau montre Jésus étant capturé par les soldats». Gibran chercha son épée, se contrôla avec un effort intense. Le prêtre expliqua davantage : «Le deuxième tableau montre Jésus étant abusé par un soldat». Alors Gibran cria : «Personne ici dans ce village ne fera de mal à mon Seigneur.» Il prit son épée, frappa le soldat et brisa la vitre, l'encadrement et le tableau.

L'audience fut ravie de cette histoire. L'hôte présenta à Khalil une boîte de douceurs pour le remercier. Les amis en partagèrent le contenu et retournèrent à la maison doublement récompensés. Dans le futur, Khalil Gibran exprima ses idéaux à travers des histoires qui inspirèrent les personnes tout autour du monde (ce qui inclut : *Le Prophète*. 1923).

Raconté par Jean-Pierre Daddah : 'Khalil Gibran. Une Biographie.' Traduit du français en allemand par U. Assaf-Nowak. Düsseldorf 1977, p.255f - avec d'autres références.

Fenêtre pour le Service Mondial Nouvelles et Activités (Apports bienvenus)

Argentine

Nom du Groupe : Groupe Littoral

Contact : Indiana Spada **E-mail:** yayisantafe@yahoo.com.ar

Adresse : Francia 2442, 3000 Santa Fe (Santa Fe) Argentine

Téléphone : +54 3424607123, +54 3424354330 (espagnol), +54 3424565213,
+54 3424651120 (anglais)

Site Web : <http://www.casadelapaxcultura.com.ar>

Activités - Partie 2

9) Méditation pour la République d'Argentine une fois par mois lorsque c'est la Nouvelle Lune du pays.

10) L'Ecole d'Astrologie 'HIPATIA ' qui a pour but :

- D'étudier les grandes lois du Cosmos en vue d'allumer la flamme de la créativité, de la beauté, afin d'atteindre l'Infini et Ses rythmes.
- Coopérer à la construction des plus hautes sphères des vies planétaires et cosmiques.

Les études de l'Ecole d'Astrologie 'Hipatia' sont basées sur les enseignements du Maître Djwhal Khul, le Tibétain ; du Maître Ekkirala Krishnamacharya et du Maître K. Parvathi Kumar.

Le travail qui est réalisé a l'intention de rapprocher les Cieux et la Terre, en marquant l'Energie que rayonne le 7ème Rayon - « le supérieur et l'inférieur s'unissent et l'Esprit radie dans la forme. »

Nous formons un triangle de personnes centrées et nos rencontres se tiennent les jeudis.

En 2018, nous avons fait des exposés sur les sujets suivants :

- a. L'Equinoxe et le Solstice : l'Univers et son cœur rythmique (mars).
- b. L'admirable nouvelle terre : Uranus et l'orbite du cœur céleste (mai).
- c. Je vois une maison illuminée entre les inondations et les grottes (juillet).
- d. La Vierge : le joyau exquis - la Mère (août).
- e. L'Equinoxe et la Balance : le Cosmos et la réciprocité (septembre).
- f. Le Sagittaire : l'hiérophante des mystères du Temple (novembre).

Nous élaborons les analyses sur les aspects formés dans le ciel durant toutes les nouvelles et pleines lunes, présentées lors des rencontres de méditations des lunes organisées par le Groupe du Littoral. Ces analyses sont également postées dans les différents groupes de WhatsApp du Groupe du Littoral.

Nous avons aussi analysé, dans les textes postés dans ce groupe, les grands événements astrologiques-astronomiques de l'année, ce qui inclut les pluies de météores.

Nous avons un groupe WhatsApp, une page du groupe de l'Ecole dans Facebook. Nous participons à certains Rituels du Feu et de l'Eau, certaines méditations de Nouvelle Lune et de Pleine Lune.

11) Groupe de Guérison :

Le « Cuna », Groupe de Guérison, a travaillé consécutivement depuis 5 ans. Aujourd'hui, il est constitué de 20 personnes. Certains le font d'une manière subtile, soutenant les guérisons à distance, et d'autres en face à face. Durant 2018, nous avons participé à l'IAS (Association internationale de Synergétique), dans les activités de fin d'année du WTT en Inde.

Trois « Mains pour la Guérison », (ateliers) ont été offerts et sont ouverts au public en général.

Les membres du groupe ont offert, ensemble avec le Groupe de l'Ecole de l'Expansion de Conscience, un exposé appelé « La Magie du Cœur dans vos Mains ».

Certains d'entre nous ont participé dans la Caravane Internationale de la Guérison, tenue au Pérou. Nous avons participé activement au Plan de Cinq Années organisé par l' AIS, en adhérant au travail avec l'élément Terre durant 2019, déclarée 'Année de la Paix.

Le « Cours de Guérison Spirituelle » s'est tenu dans la Librairie Théosophique de la ville de Buenos Aires, et les groupes d'études, de méditations et de services continuent.

12) L'Ecole de l'Expansion de Conscience :

Elle offre chaque mois des exposés pour tous les publics, sur des sujets variés et différents, toujours reliés à la formation spirituelle de ceux et celles qui y assistent.

Depuis 2018, elle intègre également la célébration des solstices et des équinoxes durant l'année.

Image du Mois du Sagittaire

Le Sagittaire - L'Axe De Rotation



Le Manu et Sanat Kumara ont une correspondance avec le centre de la tête de chacun d'entre nous. Par exemple, le pôle nord de notre terre est en correspondance avec notre tête. Le pôle sud de notre terre est en correspondance avec notre coccyx, et toute la colonne vertébrale est en correspondance avec l'axe de rotation de notre terre. Et ce que les Maîtres réalisent dans leurs méditations est qu'ils dirigent leurs disciples et ceux qui les suivent à réaliser une méditation quotidienne à travers un processus qu'ils appellent la super imposition. C'est qu'ils s'imaginent occupant eux-mêmes toute la terre de la tête jusqu'au bas de la colonne vertébrale, et ensuite méditent sur le pôle nord dans leurs centres de la tête, et sur le pôle sud dans leur coccyx, et progressivement, ils établissent un contact sur les plans supérieurs avec les points correspondants de l'axe de rotation de la terre. Et ils reçoivent un contact avec les sept centres dans leurs colonnes vertébrales et, graduellement, dans les sous-centres également. Alors qu'ils font ainsi, ils expérimenteront la conscience des différents continents de cette terre et des différentes races et nations, et de leur mental collectif sur cette terre. Ceci est l'une des méditations régulières des Maîtres et de leurs disciples.

E. Krishnamacharya: « Overseas Messages II : Advanced Astrology ».

Revue des Livres

L'Organon - L'Art de la Guérison



L'homéopathie est une science humaine alliée aux principes de la nature. Elle aide à rectifier le comportement des personnes, restaure la compréhension claire et établit des relations saines avec les amis et les relations. Son but est de libérer la personne des pensées indésirables et des impressions de la vie personnelle qui la hantent et qui mènent à des maladies sérieuses. Le Livre « Organon - The Art of Healing » (non traduit en français) par le Dr. Ekkirala Krishnamacharya vous donne ensemble toutes les clés de la rectification de soi, les règles pour maintenir la santé et les différentes causes de maladies, avec le processus de traitement pour guérir les maladies.

Ekkirala Krishnamacharya « Organon - The Art of Healing ».
Info: Kulapathi Book Trust, kulapathibooktrust@gmail.com

Messages de Maître E.K.



Le courage, la discrimination, la pureté du mental et la quiétude sont les qualités innées d'un aspirant se tenant à la porte de l'initiation du discipulat. Elles sont le résultat d'actions de bonne volonté rendues dans les vies passées. La bonne volonté en action mène au Sentier. Au plus l'on démontre la bonne volonté, au plus l'on progresse. Le Sentier disparaît soudainement pour ceux qui entretiennent la malveillance.

Le livre « Messages de Maître E.K. » (non traduit en français), contient 108 enseignements de Maître E.K., qui ont été proposés par le Dr. K. Parvathi Kumar dans les Lettres des Nouvelles du Vaisakh.

K. Parvathi Kumar: Messages of Master EK

Info: The World Teacher Trust, info@worldteachertrust.org

PDF: http://worldteachertrust.org/_media/pdf/en/messages_of_master_ek.pdf

Dates Novembre/Décembre 2019 astrologiquement importantes

22.11.	04:31	♀	Début de la 11 ^e phase de la lune décrois. ☉ 29°31' ॐ / ☽ 29°31' ॐ
			<i>Contemplation sur OM NAMA ŚIVĀYA</i> (Fin le 23.11. à 01:54h)
	15:59		☉ → ♋ / Soleil entre dans Sagittaire
			☉ en ♋ – Chaque matin: <i>Utilise les deux heures avant l'aube pour une pratique spirituelle intense – particulièrement pendant les 13 premiers degrés du transit du Soleil.</i>
			☉ en ♋ – Chaque jeudi (28.11., 05.12., 12.12., 19.12.): <i>Prière de guérison et travail de guérison</i>
25.11.	18:10	☽	Début de la phase de nouvelle lune ☉ 03°08' ♋ / ☽ 21°08' ॐ
			Point de la nouvelle lune du Sagittaire: <i>Contemplation sur La Promesse</i>
26.11.	16:05	●	Nouvelle lune du Sagittaire ☉ 04°03' ♋ / ☽ 04°03' ♋
29.11.	13:09	♀	Début de la 4 ^e phase de la lune ascend. ☉ 06°58' ♋ / ☽ 12°58' ॐ
			<i>Contemplation sur Ganesha</i> (Fin le 30.11. à 13:35h)
01.12.	14:43	☉	Début de la 6 ^e phase de la lune ascend. ☉ 09°03' ♋ / ☽ 09°03' ♋
			<i>Cont. sur le Seigneur Subrahmanya, le Kumâra</i> (Fin le 02.12. à 16:29h)
02.12.	07:13	☽	Début de la 23 ^e constellation <i>Dhanishta</i> ☽ 17°28' ♋
	21:00		Méditation de Dhanishta (Fin de la const. de <i>Dhanishta</i> le 03.12. à 09:47h)
03.12.	18:44	♂	Début de la 8 ^e phase de la lune ascend. ☉ 11°15' ♋ / ☽ 05°15' ॐ
			(Fin le 04.12. à 21:14h)
05.12.			Śrī Aurobindo a quitté le plan physique (1950)
07.12.	02:04	♃	Début de la 11 ^e phase de la lune ascend. ☉ 14°37' ♋ / ☽ 14°37' ॐ
			<i>Contemplation sur le Seigneur Nârâyana</i> (Fin le 08.12. à 03:59h)
09.12.	05:24	☽	Début de la 13 ^e phase de la lune ascend. ☉ 16°47' ♋ / ☽ 10°47' ॐ
			<i>Contemplation sur Hanumân, une personnification de Rudra</i> (Fin le 10.12. à 06:14h)
11.12.	06:29	♃	Début de la phase de la pleine lune ☉ 18°51' ♋ / ☽ 06°51' ॐ
			<i>Contemplation sur le lotus du cœur à huit pétales</i>
12.12.	06:12	☉	Pleine lune du Sagittaire ☉ 19°52' ♋ / ☽ 19°52' ॐ
13.12.			Śrī Nicholas Roerich a quitté le plan physique (1947)
18.12.	19:01	♃	Début de la 8 ^e phase de la lune décrois. ☉ 26°30' ♋ / ☽ 20°30' ॐ
			(Fin le 19.12. à 16:53h)
21.12.	12:45	♃	Début de la 11 ^e phase de la lune décrois. ☉ 29°18' ♋ / ☽ 29°18' ॐ
			<i>Contemplation sur le Seigneur Nârâyana</i> (Fin le 22.12. à 10:52h)
22.12.	05:19	☉	☉ → ॐ / Soleil entre dans Capricorne
			Solstice d'hiver: Anniversaire du Jésus-Christ
			☉ en ॐ – Chaque matin dans l'aube: <i>Contemplation sur l'étoile blanche radiante à 5 rayons</i> ☆
25.12.	06:47		Début de la phase de nouvelle lune ☉ 03°07' ॐ / ☽ 21°07' ♋



La Grande Invocation

Formons le cercle
de bonne volonté.
Omnia vincit Amor
(*l'Amour vainc toutes choses*)

Du Sud par l'Amour,
qui est pur,
De l'Ouest, par la Sagesse
qui est vraie,
De l'Est, par la Volonté
qui est noble,
Du Nord, par le silence
qui est d'or.
Puisse la Lumière
rendre belles nos vies.
Oh ! Hiérophante de notre rite,
Que son Amour rayonne.
Omnia vincit Amor
(*l'Amour vainc toutes choses*)

Nous nous inclinons
en hommage et en adoration,
Devant la Hiérarchie glorieuse
et puissante,
le gouvernement interne
du monde,
Et devant son joyau exquis,
l'Etoile de la Mer,
la Mère du Monde.

Du point de Lumière
dans la Pensée de Dieu,
Que la Lumière afflue
dans la pensée des hommes.
Que la Lumière descende
sur la terre.

Du point d'Amour
dans le Cœur de Dieu,
Que l'Amour afflue
dans le cœur des hommes.
Puisse le Seigneur revenir
sur Terre.

Du centre où la
Volonté de Dieu est connue,
Que le Dessein guide
le faible vouloir des hommes !
Le Dessein que les Maîtres
connaissent et servent.

Du centre que nous appelons
la race des hommes,
Que le Plan d'Amour
et de Lumière s'épanouisse,
Et puisse-t-il sceller la porte
de la demeure du mal.

De l'Avatar de Synthèse
qui est omniprésent.
Que son énergie se déverse
dans tous les règnes.

Puisse-t-Il élever la terre
jusqu'aux Rois de Beauté.

Les fils des hommes sont un, et
je suis un avec eux.
Je cherche à aimer,
non à haïr.
Je cherche à servir
et non à exiger le service dû.
Je cherche à guérir,
non à blesser.

Puisse la souffrance apporter sa
juste récompense
de Lumière et d'Amour.
Puisse l'âme dominer
la forme extérieure,
et la vie,
et toute circonstance,
Et révéler l'Amour
qui gît sous les événements
du temps.

Que la vision et l'intuition
viennent.
Puisse le futur se révéler.
Puisse l'union intérieure
triompher et les
divisions extérieures cesser.

Puisse l'Amour prévaloir
et tous les hommes s'aimer.



Angustamaatraha Purusho,
Madhya Atmani Thisthathi.
Eeshano Bhootha Bhavyasya,
Nathatho Vijugupsatey.

Signification :

La forme miniature de la taille d'un pouce
est située au centre de la personne.

Dans ce centre se trouve
la présence du Maître de l'Univers.

Reliez-vous à cet être
de la taille d'un pouce en vous
et à son centre.

Il vous libérera du présent et du futur.

Katha Upanishad